

すてきな笑顔と花のまち

HIGASHIKAGURA

# 東神楽

# 6

2024  
June  
No.717



## 特集・Pick Up

- ・データでみるひがしかぐらまちのこれまでと今
- ・複合施設はなのわ「フラワーガーデン植栽」イベント ほか



## The mayor column



# 花のまち随想

東神楽町長 山本 進

地球温暖化の影響なのか、桜の開花が早まっているような気がします。いつもは5月のゴールデンウィークあたりだったのが、今年は4月下旬に開花しました。東神楽市街地は街路樹もエゾヤマザクラですし、公園や学校などにも桜が植えられているので、見事にきれいな花を見せてくれました。

また、各町内会などでも花壇の花植えや道路清掃も行っていただいております。東神楽町は本当にきれいな風景が広がっていますが、これも町民の皆さんが作り上げた風景だと思い、改めて感謝を申し上げます。

4月24日に、民間の有識者グループ「人口戦略会議」が「消滅可能性自治体」を10年ぶりに発表しました。センセーショナルなタイトルによって、人口減少に対するネガティブなイメージがつくことも遺憾ですし、人口減少下でも頑張っている自治体に対していささか失礼な気がします。

ただ、日本全体として人口減少になっていることは事実です。子どもの出生数が年々減少し、亡くなる人が多くなっている以上、自然減は加速化していきます。また、東京一極集中が止まらず、社会減も進んでいます。私どもの東神楽町も人口減少は進んでおり、

4月末現在の人口は9780人となりました。ピーク時には1万4000人余りでしたので、すでに6000人余りも減っていることになります。引き続き子育てしやすいまちづくりを進めるとともに、社会増も目指してまいります。

また、比較的新しい住宅が多い特性も踏まえ、できるだけ空き家を作らないような政策を実行しています。家屋を売買しやすくしたり、リフォームなどに対する補助制度を拡充したりする「住まいの輪促進事業」により、空き家の発生をできるだけ防ごうとしています。

その成果もあり、東神楽町は空き家も少なく、家を建てる空き地もないと言われ、転入者がなかなか住む場所が見つからないという面もあります。人口減少下でも目指すべきは「人がいきづくまちづくり」だと思います。

住んでいる町民の皆さんが幸福を感じ、住み続けたいと思うまちづくりこそが大事だと思います。人口減少は今後も進むと思われませんが、他の自治体や民間、広域自治体である北海道など、さまざまな連携を通じて、行政サービスの維持と次世代につながるまちづくりを推進していこうと思っております。

## はなひとわ

今月の表紙はこぼと幼稚園の交通安全教室の一枚です。実際の交差点を信号機を見ながら手を上げて元気よく渡る姿がかわいらしかったです。さて、アスパラのおいしい季節になりました。先日、私用で東京に行く機会があり、お世話になった方に東神楽の朝採れアスパラを持って行きました。相手方は、アスパラを見て「こんなに太いのは見たことない」と喜ばれていました。住んでいると普通を感じることで視点を変わると特別なものになります。東神楽の「宝」を探していきたいと思えます。(き)

人口と世帯数	9,780人(+10)[-135]
令和6年4月末現在	▼男 4,636人(-1)[-60]
( )内は前月比	▼女 5,144人(+11)[-75]
[ ]内は前年同月比	▼世帯数 4,397戸(+16)[+26]

## 目次 CONTENTS

- p3 まちのできごと
- p4~9 Pick up
- p10 スマイルキッズ
- p11 花のまち NEWS
- p12 子育て保健案内板、図書館
- p13 健康食育コラム
- p14~21 まちの情報案内板
- p22 イベントカレンダー



このページの掲載写真は、希望があればご本人に差し上げますのでご連絡ください。

■ まちづくり推進課 ☎83-2113

### 01 「君の椅子」新モデルを東神楽で発表

4月20日、文化ホール花音で、「君の椅子」の2024年モデル発表会と贈呈式が行われ、東神楽町、東川町、剣淵町の各町から3家族が招かれました。今年の君の椅子のデザインは札幌在住の木工家高橋三太郎さんが手がけました。贈呈式に招かれた町内の高萩隆介さんは「娘には長く大事に使ってほしい」と話しました。



### 02 DX・ゼロカーボンで連携

5月7日、複合施設はなのわで、インターネット接続サービスなどを展開する(株)ファイバゲートと社のグループ会社で再生可能エネルギー事業を手がける(株)オフグリッドラボの両社と町の間で連携協定が締結されました。山本町長は「町ではさまざまな課題があるが、連携して取り組んでいきたい」と語りました。

### 03 身近な詐欺にご用心！

5月11日、ふれあい交流館において「すてきな笑顔と花のまち住民講座」が開催され、町民など50人以上が参加しました。講演では旭川東警察署生活安全課の担当者が「振り込め詐欺」「SNS型投資」「ネットショッピング詐欺」などの手口について、事例を上げながら分かりやすく説明し、参加者は熱心に耳を傾けていました。



### 04 スピード感到に圧倒！

5月19日、東神楽大学を拠点に活動をはじめたフォレストウィングス旭川 (FWA) によるバドミントン体験会が同大学体育館で開催され、小中学生など約80人が参加しました。初めてラケットを持つ子どももいましたが、FWAと楽しくラリーを行い「本格的にはじめたい！」という子どもの姿もみられました。



## 特集 データでみるひがしかぐら

# まちのこれまでと今

東神楽町では、これまで第8次東神楽町総合計画（平成25年度～令和6年度）に基づき、「笑顔あふれる花のまち～みんなで築こう活力ある東神楽～」をまちづくりの基本テーマに掲げ、各分野にわたるさまざまな施策を町民の皆さんとともに、積極的に推進し、一つ一つ実現してきました。

令和7年度からの新しいまちづくりを進めるための指針となる「第9次東神楽町総合計画（令和7年度～18年度）」を策定する予定です。

総合計画は先ほども述べたように、町と町民の皆さんが一緒になってまちづくりを進めるための指針となるものです。

新しい総合計画の策定にあたり、町民の皆さんの意見を十分に取り入れ、計画づくりの基礎資料を得るため、今年2月、町内の全世帯を対象に町民アンケートを実施しました。

アンケートでは、まちの魅力や満足度など現状評価や定住意向をはじめ、今後期待するまちづくりの方向などを調査しました。そこで、今月と来月の2回に分けてアンケート結果の概要についてお知らせします。

なお、アンケート結果の詳細については、ホームページに掲載しています。併せてご覧ください。



アンケート結果

### 回答者の属性

今回のアンケートの配布数は、全部で4251通。そのうち、有効回収数は1723通で、回収率は約40・5%でした。そのうち、回答者の性別構成、年齢構成、居住地域は次のとおりとなりました。

性別	割合
男性	44.7%
女性	54.1%
その他	0.1%
無回答	1.1%

### 東神楽町の魅力（全体/複数回答）

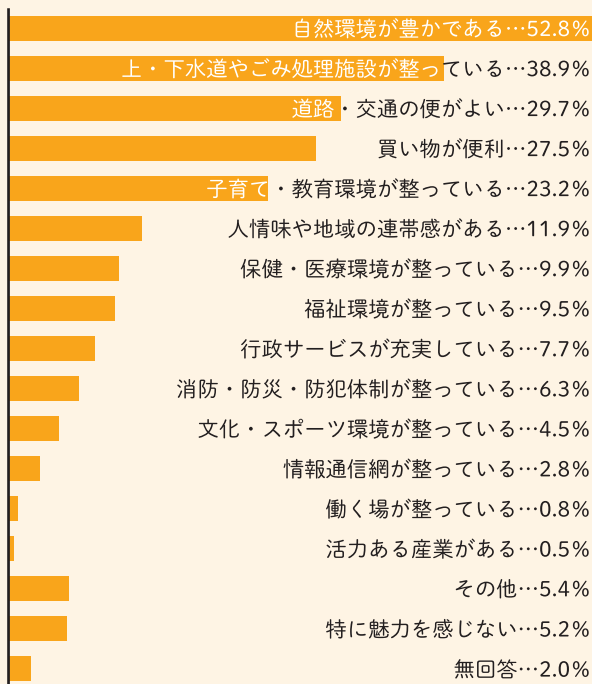

年齢	割合
18歳以上	5.8%
30代	9.1%
40代	15.7%
50代	16.5%
60代	19.0%
70代	19.8%
80歳以上	13.8%

居住地域	割合
東聖・ひじり野地区	56.5%
中央地区・市街地区	35.9%
忠栄地区	3.1%
聖台地区	1.6%
志比内地区	1.4%
稲荷地区	0.7%
八千代地区	0.5%

東神楽町の魅力として「自然環境が豊かである」「上・下水道やごみ処理施設が整っている」「道路・交通の便がよい」「買い物が便利」など身近な住環境、ライフラインへの評価が高いことがわかります。そういった総合

的な「住みやすさ」が「街の幸福度ランキング2年連続1位（大東建託(株)調べ）」といった結果に表れているのかもしれない。

# 町に住みたい…92.1%

(住みたい54.8% + どちらかといえば住みたい37.3%)

# 町への愛着…78.0%

(とても愛着を感じている29.1% + どちらかといえば愛着を感じている48.9%)

東神楽町での今後の居留意向 (全体)

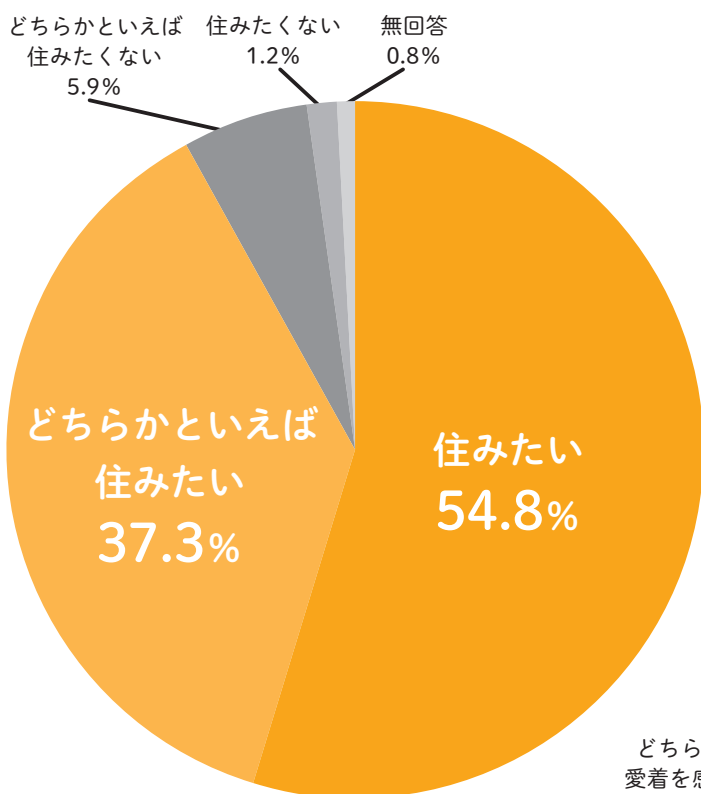

**高い定住意向  
住みたい9割超える**

左の円グラフは「東神楽町への定住意向」を示したものです。今後の定住意向の全体平均として「住みたい」が54・8%で第1位。次いで「どちらかといえば住みたい」が37・3%と第2位。これらを併せた92・1%の人が東神楽町に「住みたい」という意向を示しており、高い評価を受けているといえます。

また、平成25年に策定した第8次総合計画を策定する際に実施したアンケート調査では「住みたい」が51・9%、「どちらかといえば住みたい」が25・2%と合わせて77・1%となっており、前回調査と比べ「住みたい」と考えている人の割合が15%アップする結果となりました。

東神楽町への愛着の程度 (全体)

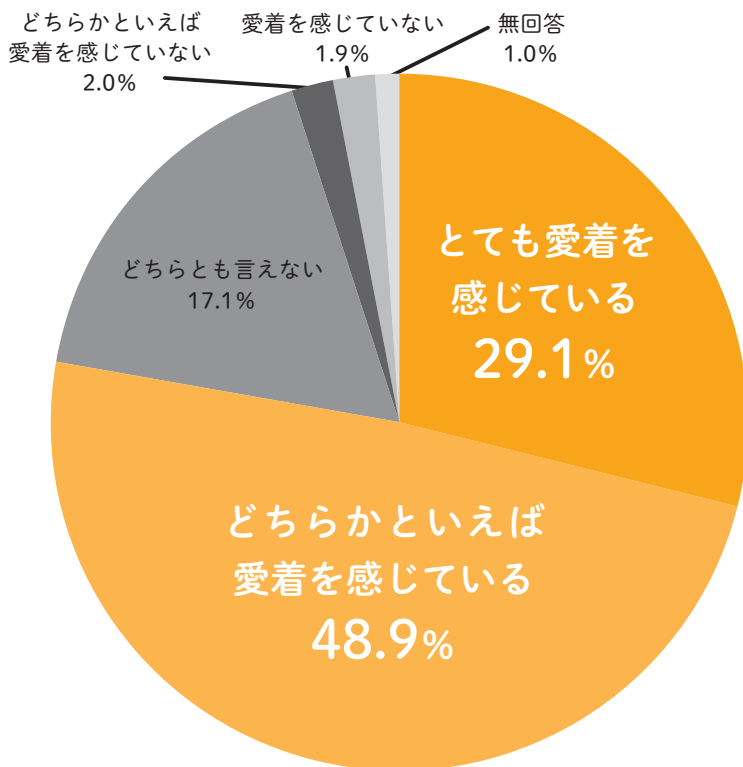

**まちへの高い愛着  
8割に迫る**

右の円グラフは「東神楽町への愛着の程度」を示したものです。

「とても愛着を感じている」が29・1%、「どちらかといえば愛着を感じている」が48・9%で合わせて78・0%と約8割にもなる方が「愛着を感じている」結果となりました。定住意向とともに高い評価を受けていることがわかります。

## 属性別の居留意向

今回調査の「住みたい」といった結果に対し「どちらかといえば住みたい」が5・9%、「住みたくない」が1・2%、この両者を合わせた7・1%の人が「住みたくない」と答えています。

これを属性別にみると（左下のグラフ「東神楽町での今後の属性別居留意向」を参照）、「住みたい」比率が全体平均を下回り90%を割っている層は、居住地域別にみた「聖台地区」の81・5%、「稲荷地区」の75%、「志比内地区」の83・3%となっています。

また「住みたくない」と答えた層を性別、年齢、居住年数で見ると、「女性」の9・1%（男性は4・7%）、年齢では「19〜29歳」の13%（年齢別平均は7・6%）、居住年数では「1年未満」の24・1%（居住年数別平均は10・1%）となっています。

では、「住みたくない」と答えた方はなぜ東神楽町に住みたかないのでしょうか。

東神楽町での今後の属性別居留意向（全体）

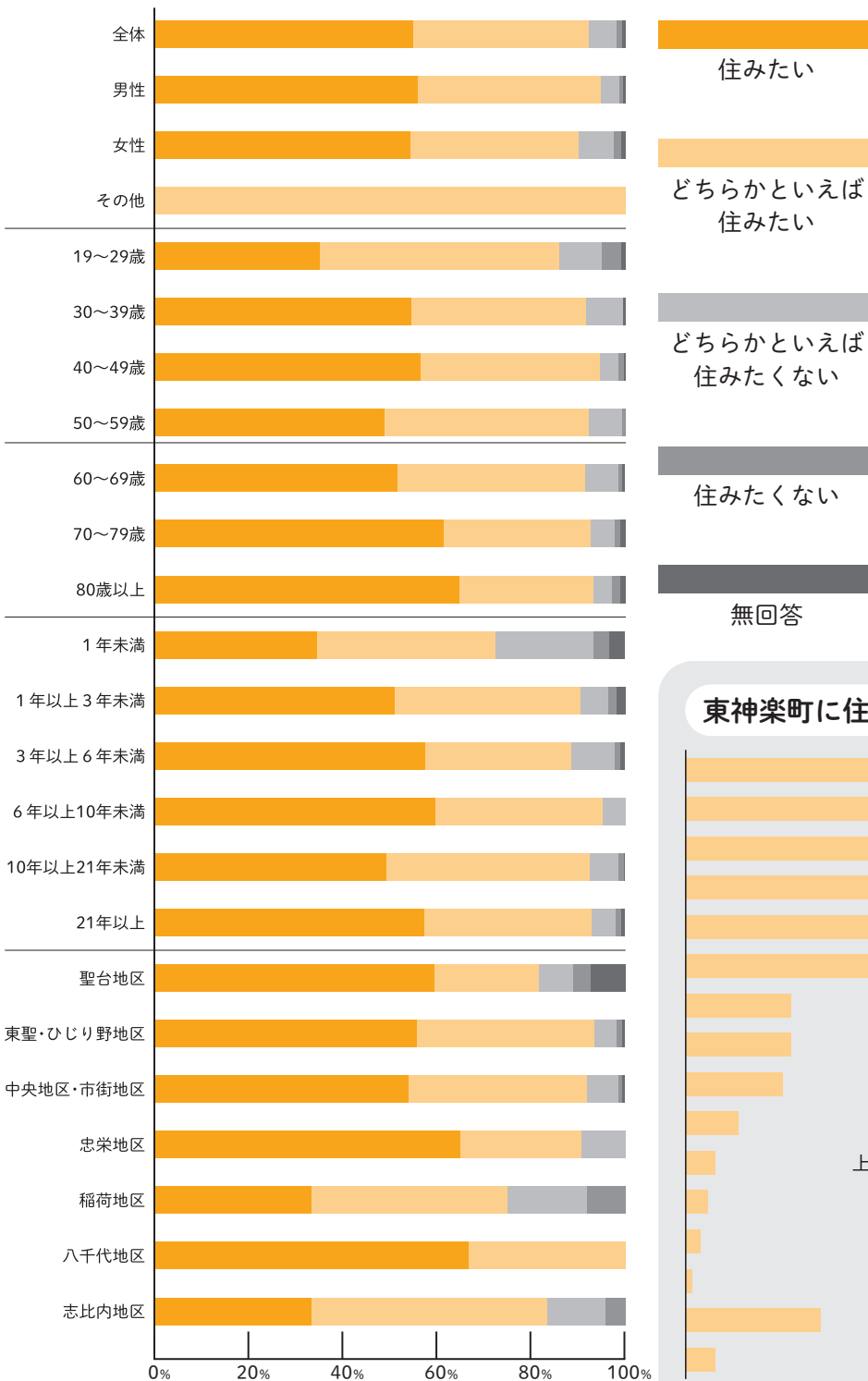

です。「道路・交通の便が悪い」が52・9%で第1位、次いで「買い物不便」が49・6%で第2位、「働く場がない」が24・8%で第3位と続いています。

さらには、「保健・医療環境が不十分」が23・1%、「産業の活力が不十分」と「行政サービスが不十分」が同率の20・7%と

上位に位置しています。「町の魅力」と「住みたくない理由」の結果を比べてみると、魅力として弱い項目が住みたくない理由の上位として挙がっている一方、「道路・交通の利便性」「買い物の利便性」については、いずれの調査でも上位に挙げられている点にも注目です。

東神楽町に住みたくない理由（121/複数回答）

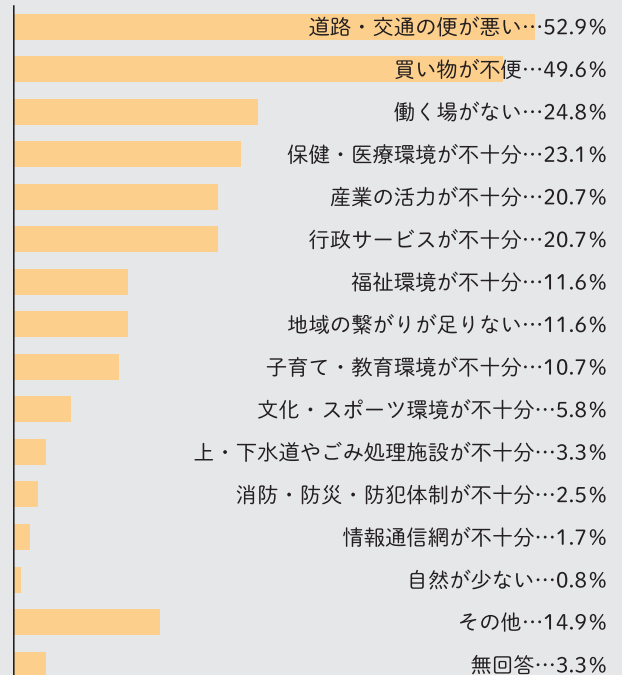

## 住民満足度

東神楽町では、第8次東神楽町総合計画（平成25年度～令和6年度）に基づき、「笑顔あふれる花のまち～みんなで築こう活力ある東神楽～」をまちづくりの基本テーマに掲げ、各分野にわたるさまざまな施策を進めてきました。

今回のアンケート調査では、施策を43項目に分け、それぞれの現状の満足度について町民の皆さんに評価をしていただき、その結果を分析しました。

### 満足度の高い項目 低い項目

まちの現状で満足度の比率の高い上位5項目は「ごみ処理」「下水道等」「公園・緑地」「雪対策」「消防」です。

この結果をみるとごみ処理など生活基盤分野の満足度はおおむね高く、現状に満足しているという傾向にあります。

その一方、満足度の比率が低い項目は「観光」「雇用対策」「商工業」「公共交通」「畜産」の5つです。産業分野の満足度が低い傾向を示しています。

## 全体からみる満足度

次のグラフは、まちの各環境に対する住民の満足度を全体からみたデータを加重平均値により算出したものです。

このグラフをみると、まちの現在の事業に対する不満は少ない

く、全体的に好評価を得ているものが多いといえます。

来月号の広報紙では、今後のまちづくりの重点方向について、アンケート結果から今後のまちの特徴、町民の皆さんが重要だと考えている項目や施策などについて、重要度評価を中心に見ていく予定です。

### 各施策(項目)の満足度 (全体/単位：評価点)

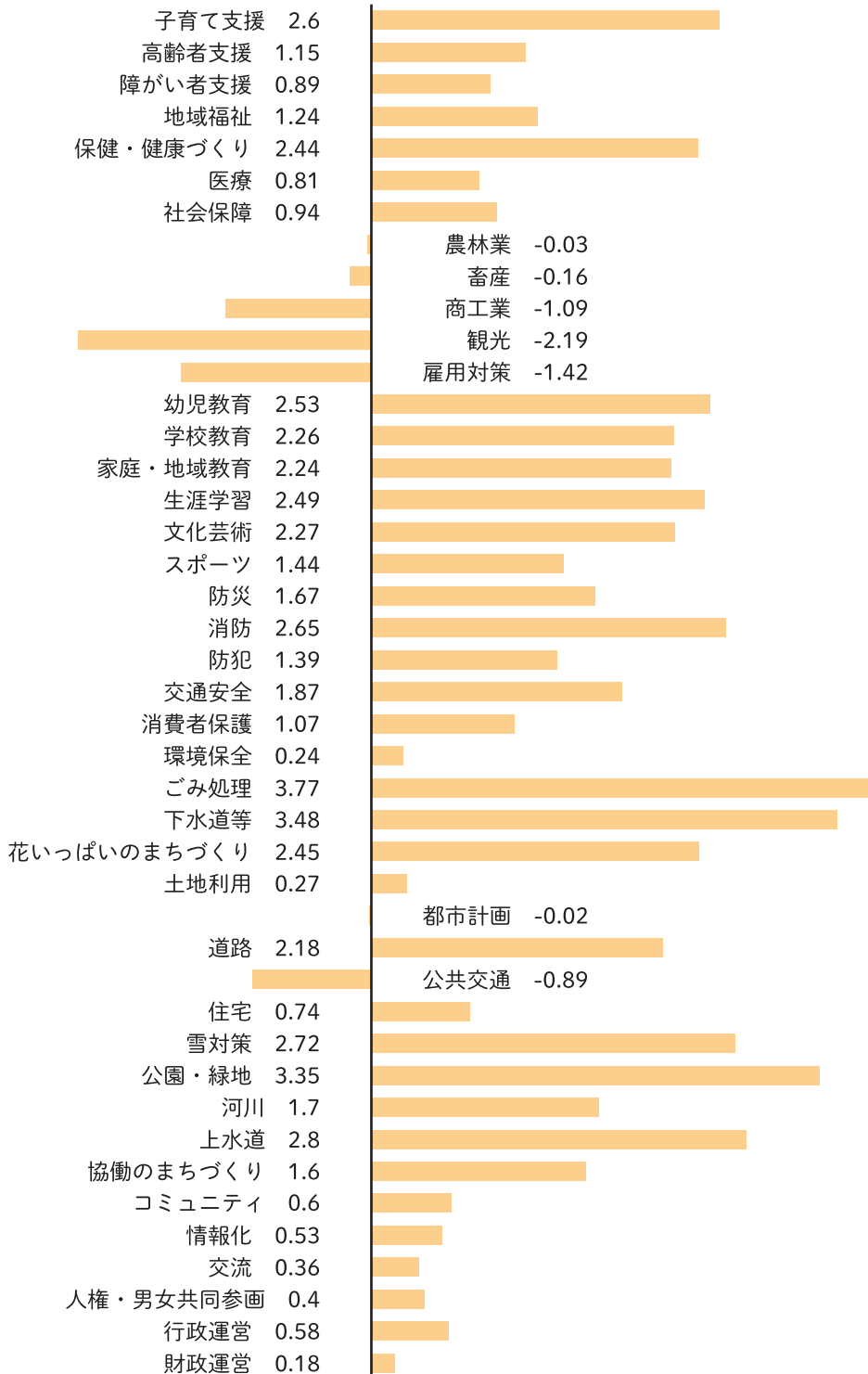

## 豆メモ

### 全体の傾向分析

全体的に見てみると満足度が**プラス評価**の項目が**36項目**、**マイナス評価**の項目が**7項目**となっています。そのなかでも、「生活環境分野」「保健・医療・福祉分野」「教育・文化分野」を中心に、ほとんどの分野で満足度が高くなっています。

# ご利用くださいスクールバス

詳しくは建設水道課(☎83-5413)までお問い合わせください。

乗車料金(1回) 大人100円、子ども50円

聖台線	東神楽発	基線13号	基線8号	高台10号	東2線	高台6号	高台1号	基線6号	公民館	高台13号	東神楽着		
	7:25	7:32	7:35	7:36	7:38	7:40	7:43	7:47	7:50	7:53	8:00		
	8:55	9:02	9:05	9:06	9:08	9:10	9:13	9:17	9:20	9:23	9:30		
	11:55	12:02	12:05	12:06	12:08	12:10	12:13	12:17	12:20	12:23	12:30		
	14:30	14:37	14:40	14:41	14:43	14:45	14:48	14:52	14:55	14:58	15:05		
	16:05	16:12	16:15	16:16	16:18	16:20	16:23	16:27	16:30	16:33	16:40		
17:35	17:42	17:45	17:46	17:48	17:50	17:53	17:57	18:00	18:03	18:10			
稲荷・八千代線	東神楽発	神社	ゴルフ場入口	三楽	公民館	八千代	畑中様前	八千代	公民館	ゴルフ場入口	三楽	神社	東神楽着
	7:15	7:22	—	—	7:24	7:27	7:32	7:37	7:40	7:45	7:47	7:50	8:00
	10:35	10:42	—	—	10:44	10:47	10:52	10:57	11:00	11:05	11:07	11:10	11:20
	14:35	14:42	14:48	14:50	14:52	14:55	15:00	15:05	15:08	—	—	15:10	15:20
	15:15	15:22	15:28	15:30	15:32	15:35	15:40	15:45	15:48	—	—	15:50	16:00
	16:45	16:52	16:58	17:00	17:02	17:05	17:10	17:15	17:18	—	—	17:20	17:30
18:45	18:52	18:58	19:00	19:02	19:05	19:10	19:15	19:18	—	—	19:20	19:30	
忠栄・志比内線	東神楽発	南2線18号	20号	南忠栄	25号	花神楽	志比内	花神楽	25号	南忠栄	20号	南2線18号	東神楽着
	6:25	—	6:33	—	6:36	6:38	6:45	6:52	6:54	6:57	6:59	7:02	7:10
	7:15	—	7:23	—	7:26	7:28	7:35	7:42	7:44	7:47	7:49	7:52	8:05
	9:40	—	9:48	—	9:51	9:53	10:00	10:07	10:09	10:12	10:14	10:17	10:25
	12:40	12:48	12:51	12:53	12:56	12:58	13:05	13:12	13:14	—	13:17	—	13:25
	14:40	14:53	14:56	14:58	15:01	15:03	15:10	15:17	15:19	—	15:22	—	15:30
	15:50	16:03	16:06	16:08	16:11	16:13	16:20	16:27	16:29	—	16:32	—	16:40
	17:50	17:58	18:01	18:03	18:06	18:08	18:15	18:22	18:24	—	18:27	—	18:35
18:50	18:58	19:01	19:03	19:06	19:08	19:15	19:22	19:24	—	19:27	—	19:35	

※土曜、日曜、祝日は忠栄・志比内線のみ運行します。下記時刻表《土・日、祝日用》で運行しますので、お間違えのないようお願いします。

土・日、祝日用	忠栄・志比内線	東神楽発	南2線18号	20号	南忠栄	25号	花神楽	志比内	花神楽	25号	南忠栄	20号	南2線18号	東神楽着
	7:15	—	7:23	—	7:26	7:28	7:35	7:42	7:44	7:47	7:49	7:52	8:05	
	9:40	—	9:48	—	9:51	9:53	10:00	10:07	10:09	10:12	10:14	10:17	10:25	
	12:40	12:48	12:51	12:53	12:56	12:58	13:05	13:12	13:14	—	13:17	—	13:25	
	16:40	12:48	16:51	16:53	16:56	16:58	17:05	17:12	17:14	—	17:17	—	17:25	

※定期券および無料乗車証の交付を受けている方は、乗車の際に必ず無料乗車証などをお持ちのうえ、運転手に提示してください。



みんなで  
つくろう！



Higashikagura

複合施設 はなのわ

「フラワーガーデン植栽」

イベント



STEP

1

### 上野さんの講習会に参加しよう

上野砂由紀さんから花苗の植え方、手入れの仕方を直接教わります。

日時 6月20日(木)午後1時～3時

申込 5月31日(金)～6月14日(金)

電話またはホームページからお申込みください。



一緒に作りましょう。

まちの新しいシンボルとなるフラワーガーデンを

フラワーガーデンの植栽に、皆さんも参加してみませんか。

上野ファームの上野砂由紀さんがデザインする

フラワーガーデンの植栽がいよいよ始まります。

複合施設はなのわ前に新しくできる

STEP

2

### 花苗の植え込みに参加しよう

参加できる日を選んで花苗の植え込みをしましょう。講習会の参加の有無に関わらず参加できます。

日にち 6月21日(金)、24日(月)～28日(金)

時間 午前の部(午前9時～11時30分)

午後の部(午後1時30分～4時)

申込 不要。時間までにお越しください。



STEP

3

### みんなでガーデンを完成させよう

上野さんからオープンガーデンのコンセプトなどを聞きながら完成させましょう。子どもから大人までどなたでも参加できます。

日時 6月29日(土)午前11時から

申込 不要。時間までにお越しください。



上野 砂由紀 さん

※いずれのイベントも複合施設はなのわで行います。

※「園芸用の手袋」「シャベル」をご持参ください。

※東神楽町民以外の方も参加いただけます。

# スマイルキッズ

町内のカワイイひがしかぐらキッズをご紹介します。

■ まちづくり推進課 ☎ 83-2113

ご希望をいただきましたお子様を掲載しています。



またがわ けんこ  
北川 絢梧ちゃん

いつもみんなの癒しの存在  
けんちゃん。おしゃべりや  
歌を歌うことが上手で、周  
りのみんなのことも笑顔に  
してくれているね。これか  
らもたくさん遊んで、たく  
さん食べて、元気いっぱい  
のけんちゃんであってね！



ぎょうてん ひいろ  
業天 緋彩ちゃん

5月13日で2歳になった  
ひいちゃん。毎日とにかく  
元気に走り回って飛び跳  
ねてるやんちゃボーイ！喜  
怒哀楽も凄まじいです  
(笑) 我が家に沢山の笑顔  
と癒しをありがとう。これ  
からもスクスク遅しく育っ  
てね！



まつだ はる  
松田 晴ちゃん

一緒に遊んだりせっせとお世  
話をしたり、お人形やぬいぐ  
るみが大好き。おもちゃを  
取られたりけんかもするけど  
ねえねが大好き。よく悪い  
顔をしておちょくってくるけ  
ど、かわいい晴がパパもママ  
もねえねも大好きだよ。

掲載のご案内はお誕生日順に送付しています。  
案内が届いた方はぜひご協力ください♪  
『案内が届かない』『案内が来たけど提出期日に  
間に合わなかった』という方は、まちづくり推  
進課へご連絡ください。

6.30 雨天決行 SUN 11:00⇒15:00  
日曜日 inひがしかぐら森林公園

## フラワーフェスタ HIGASHIKAGURA EXHIBITION FLOWER FESTA 2024

### 🌸 STAGE EVENT 🌸



旭川出身のジャクリングパフォーマー  
13:00⇒ステージライブ

エクストリーム芹川



旭川出身のシンガーソングライター  
14:30⇒ステージライブ

MAMI

ひがしかぐら東神酔華の舞／キッズダンスステージ  
アゼイリアコーラス

### 🌸 FLOWER EVENT 🌸

ちびっこ花の仮装イベント  
花の無料プレゼント／花のフォトスポット展示

### 🌸 FLOWER Booth 🌸

寄せ植え体験などを予定

### 🌸 OUTDOOR Booth 🌸

プレミアムキャンプ展示

### 🌸 FOOD & DRINK Booth 🌸

東神楽のグルメが集結!!

### 🌸 FREE MARKET 🌸

お問い合わせ：フラワーフェスタ2024実行委員会  
〒071-1501 東神楽町南1条西2丁目 TEL0166-83-2543  
主催：フラワーフェスタ2024実行委員会(東神楽町観光協会)

最新情報は、facebookページで随時更新!!

f 🔍 フラワーフェスタ in ひがしかぐら森林公園

予定が変更になる可能性がございます。あらかじめご了承ください。





日常に彩りを 花のまちづくり推進室 ☎83-5412

# 花のまちNEWS

## 01

### 2024年版「おさんぽガーデンマップ」を作りました

今年6回目を迎える「おさんぽガーデン」ですが、今回おさんぽガーデンマップのページを増やすなどデザインを新しくして、内容をより充実させました！おさんぽガーデンマップは、複合施設はなのわ・ふれあい交流館・図書館に設置してあります。ぜひご利用ください。



おさんぽガーデンマップ  
ホームページQRコード



## 02

### 「おさんぽガーデン見学ツアー」の参加者を募集します

「ひがしかぐらおさんぽガーデン」にご参加いただいている10軒のすてきなお庭を紹介するため、おさんぽガーデンを巡るバスツアーを今年も開催します。町のバスを使いますが、ひじり野地区は徒歩で1時間半ほどかけて回りますので、歩きやすい靴でご参加ください。個人で見学に行くのは…とためらっていた方、一緒に楽しく見学しませんか？

日時	6月23日(日) 午前8時30分～12時30分
定員	30名程度
集合場所	午前8時30分 ふれあい交流館 午前8時40分 複合施設はなのわ
参加費	無料
持ち物	飲み物、歩きやすい靴と服装でご参加ください。
申込期間	6月10日(月)～6月14日(金)
※定員になり次第締め切ります	平日午前8時30分～午後5時15分
申込方法	電話またはホームページの申込フォームからお申込みください。



# 子育て・保健案内板

【黒は】健康ふくし課保健指導係 ☎ 83-5431

【黄は】子育て支援センター ☎ 080-4500-9351

<b>教育相談：これっと</b> 午前10時～11時 0歳児～就学前児と保護者 虫歯予防について <b>6/5</b>	<b>子育て講座：ティコット</b> 午前10時30分～12時 0歳児～就学前児と保護者 みんなの育児観をみよう♪ <b>6/11</b>	<b>すくすく広場：ティコット</b> 午前10時～11時30分 0歳児と保護者 てるてる坊主作り <b>6/12</b>
<b>ころころ広場：ふれあい交流館</b> 午前10時～11時 妊婦さんとその兄弟 散策(ひじり野西公園) <b>6/17</b>	<b>よちのび広場：ティコット</b> 午前10時～11時30分 1歳児～就学前児と保護者 フィンガーペイント：あじさい <b>6/18</b>	<b>わくわく教室：旭山動物園</b> 午前9時30分～12時30分 0歳児～就学前児と保護者 遠足：動物園に行こう <b>6/19</b>
<b>すくすく広場：ふれあい交流館</b> 午前10時～11時30分 0歳児と保護者 ベビーマッサージ(有料) <b>6/20</b>	<b>子育て講座：ふれあい交流館</b> ①午前9時30分～②午前10時40分～ 0歳児～就学前児と保護者 虫よけスプレー作り(有料) <b>6/21</b>	<b>よちのび広場：これっと</b> 午前10時～11時30分 1歳児～就学前児と保護者 砂遊びをしよう <b>6/28</b>
<b>健康相談：ふれあい交流館</b> 午前9時30分～11時 全町民(予約制) 健康ふくし課へ☎また健康相談予約システムへ入力 <b>6/25</b>	<b>助産師健康相談：ふれあい交流館</b> 午前9時30分～11時 妊婦、0歳児と保護者(予約制) 健康ふくし課へ☎また健康相談予約システムへ入力 <b>6/25</b>	

東神楽町図書館

☎ 83-4646



図書館からのお知らせ  
**Library**



## 東神楽町図書館新刊

ロボットのたまごをひろったら (奈雅月 ありす)  
 トムとジェリーをさがせ!たのしみいろいろ!日本の  
 伝統行事 (宮内 哲也)  
 うさぎになった日 (村中 李衣)  
 本当は怖い足のむくみ (吉田 尚平)  
 羽田空港おもしろ事典(羽田航空宇宙科学館推進会議)  
 こまどりたちが歌うなら (寺地 はるな)  
 アイム総理 (伊藤 賀一)  
 あぶない刑事1990 (柏原 寛司)

## J A 文庫新刊

石原洋子のおうち中華 (石原 洋子)  
 はじめての極小ガーデニング (谷川 文江)  
 専門医がすすめるいちばん簡単でおいしい心臓病の  
 食事 (近藤 幸子)

※この他にも、東神楽町図書館・ふれあい交流館には多くの図書を入荷しています。ぜひお越しください。

## イベント案内

### 朗読サークル「ららら」朗読会

■日時 6月1日(土)午前11時から1時間程度

■場所 図書館2階研修室

■参加費 無料

※5月30日(木)午後6時までに図書館へお申込みください。

### おうまのおやこおはなし会

絵本読み聞かせ会

6月22日(土)午前10時30分～

ふれあい交流館2階和室

無料(事前申込不要)

# 健康 ひがしかぐらの の 食育

教えてくれたのは…

健康ふくし課保健指導係  
管理栄養士 松尾 友香 さん

## 楽しく！お得に！健康づくり～ひがしかぐら健康くらぶ

平成28年度からスタートしました「ひがしかぐら健康くらぶ」も会員の皆さまのおかげで今年の春で9年目を迎えます。年々会員数も増え、651名（令和6年3月末）の方にご入会いただいております。

### ■健康になれる！ひがしかぐら健康くらぶ

インターネット上で歩数を競うバーチャルの歩数イベントやクリーンウォークなどのイベントなどにご参加いただき日々の健康づくりを実践することで、体重などの数値が改善した方をご紹介します。

Aさん 60代男性

健康くらぶに入会し、1日平均歩数8,000歩を目標にウォーキングをスタート。

歩くこと以外にも、甘いものを食べ過ぎないように気を付けている。

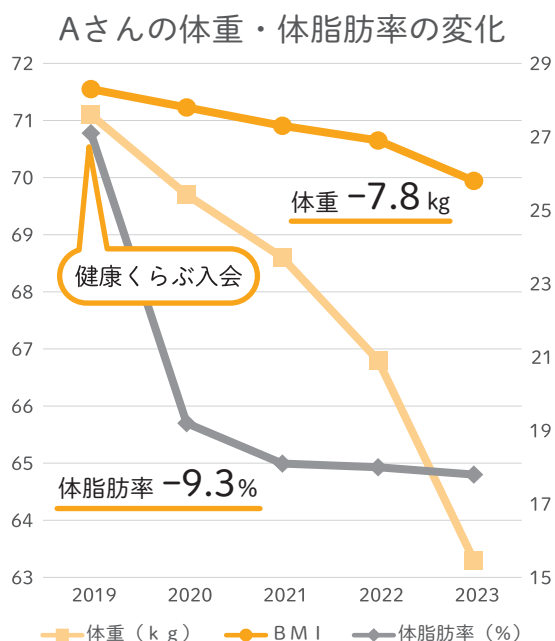

Aさんの他にも次のようなお声を会員さんからいただいておりますのでご紹介します。

- ・近場の用事は、車を使わず歩くようになった。歩くことが習慣となり歩数が増え、LDLコレステロール値が改善し薬の量が減った。
- ・健康くらぶの入会がきっかけとなり、歩くことが日課となり血糖値が改善し医師に褒められた。
- ・日々の歩数や食事などを意識し生活を変えた結果、特定健診の結果がメタボ該当から脱出できた。
- ・アップルウォッチと連携できるようになったので、毎日楽しく歩いている。
- ・健康くらぶがきっかけとなり一緒に歩く友達ができた。

### ■楽しくお得に健康づくりをしませんか？

令和6年度も4月から新規会員募集を開始しています。日々のウォーキング、体組成や血圧測定、健康づくり事業への参加などでどんどんポイントが貯まります。貯まったポイントは、ごみ処理券や町商工会商品券などと引き換えることができます。まだ、入会されていない方は、ぜひ一緒に楽しくお得に健康になりませんか？

※詳しくは、広報5月号をご覧ください。

### ■三澤健康食育コンシェルジュによる健康運動教室を開催します！

◆日時 令和6年6月11日(火)、18日(火)、25日(火)午前10時～11時

◆場所 ふれあい交流館第2アリーナ

◆参加費（1回分） ひがしかぐら健康くらぶ会員300円、非会員600円

◆申込締切 令和6年6月4日(火)

※健康くらぶに関する情報は、<https://www.town.higashikagura.lg.jp/kenko/>にてご確認いただけます。



# Information

暮らしに役立つ情報を  
皆さんのもとにお届けします



# 6月

# まちの情報案内板

- 役場 ☎83・2111
- 国保診療所 ☎83・2423
- これっと総合体育館 ☎83・5423
- ふれあい交流館 ☎83・3741
- 東神楽町図書館 ☎83・4646
- 交流プラザつつじ館 ☎83・2082
- 大雪消防組合東消防署 ☎83・0119



JAアラート  
(全国瞬時警報システム)  
総務課総務係 ☎83-2112

JAアラート(全国瞬時警報システム)は、北朝鮮から発射さ



講演会「ねむりの話」  
よい睡眠が認知症を予防する  
健康ふくし課包括支援係 ☎83-5600

睡眠は、健康を維持・向上させる必須の生命活動の一つであり、よい睡眠が認知症を予防するといわれています。睡眠と認知症の深い関係や、認知症の予防法についても学ぶことができます。

■日時 6月11日(火)午後3時～4時

■場所 文化ホール花音

■講師 社会医療法人元生会 森山病院 心療内科・すいみん外来 部長 千葉茂先生

■対象 町民または、町内に勤務している方

■定員 100名

■申込み 6月6日(木)までに包括支援係まで電話でお申込みください。

れた弾道ミサイルなどの国民保護情報や気象庁が発表する緊急地震速報など、対処に時間的余裕のない事態に関する緊急情報を瞬時に防災行政無線などにより自動放送するシステムです。

緊急放送があった時には、身の安全を確保するとともに、テレビやラジオなどで情報収集に努めてください。

詳しくは、国民保護ポータルサイトをご確認ください。



国民保護ポータルサイト

チャレンジ・セフティラリー  
北海道2024  
東神楽町交通・防犯協会(くらしの窓口課内)  
☎83-5402

■実施期間 7月1日(月)～10月31日(木)の4か月間

■参加資格 道内に居住する運転免許をお持ちの方

■参加部門 5人チーム部門、3人チーム部門、個人(1人)部門

※交通・防犯協会では5人チーム部門のみ受付可。その他の部門に参加を希望される方は、申込書に付帯の払込取扱

イベント情報などをお知らせします  
**「みんなの広場」情報募集!**

町民の皆さんの文化活動などの支援を目的とした生活情報ページ「みんなの広場」が始まっています。町民の皆さんや公民館が行う講座や催し、サークルなどの会員募集などのお知らせを掲載するページとして、広く開放します。

掲載を希望される方は「広報東神楽『みんなの広場』掲載申込専用フォーム」に必要事項を入力の上、掲載を希望する月の前月末日までにお申込みください。なお、校正を円滑に行うため申込みはホームページの申込専用フォームのみとなります。

また、申込状況により、全ての情報を掲載できない場合があります。掲載ルールなど詳しくは、申込専用フォームをご確認ください。

■問合せ まちづくり推進課地域政策係(☎83-2113)

東神楽町にお住まいの方限定!!

ゆ  
広報東神楽見たよ!で  
幸せクーポンもらえます!

入館料が2名様通常3,200円(税込)のところ **2,600円**迄(1名様あたり1,300円)

※期限:2024年6月30日(日)まで ※特別期間を除く ※万葉の湯旭川館限定 ※他券サービス併用不可

ご利用の際は、東神楽町にお住まいであることが証明できる物の提示と、万葉プレミアム会員へのご登録をお願い致します。

いつでも手ぶらでOK! **1,600円** (税込)

入館料全日

- バスケット
- フェイスタオル
- 浴衣 付

年中無休 / 23時間営業(午前10:00～翌朝9:00) ※深夜2時より別途料金加算となります。  
お問い合わせご予約は **TEL.0166-62-8910** 〒070-8061 北海道旭川市高砂台1-1-52

【有料広告】

票にて主催者へ直接お申し込みください。

■参加料 1人あたり670円  
(5人チーム部門は3350円)

■申込期日 6月20日(木)

■申込書 交通・防犯協会へ請求してください。昨年参加チームには事前に郵送します。

■申込み 5人チーム部門に参加を希望される方は、申込書に必要事項を記入し、押印のうえ、参加料を添えて交通・防犯協会へ提出してください。

■その他 無事故、無違反を達成したチームには、チャレンジ・セーフティラリー北海道実行委員会や交通・防犯協会から抽選で記念品が贈られます。



### 令和5年度日赤社資募集の報告とお礼

日本赤十字社東神楽分区分

☎83-5430

令和5年5月から令和6年3月にかけて赤十字活動資金として募集した令和5年度社資につきましては、町民の皆さまから

116万103円のご協力をいただき、ありがとうございます。

この資金は、博愛精神に基づく助け合いの活動として、人命救護、災害援助、献血など日本赤十字社が展開する多くの事業で使われています。このような活動を続けていくためには、安定した資金の確保が必要です。今後とも皆さまのご支援とご協力をお願いします。

### 令和6年能登半島地震災害義援金の報告

日本赤十字社東神楽分区分

☎83-5430

令和6年1月1日に発生した能登半島地震の被災地に対し、日本赤十字社東神楽分区分では日本赤十字社を通じて、皆さまからお寄せいただいた義援金45万2985円を送金しました。同義援金については、12月27日(金)まで受付を行っています。引き続きご協力をお願いします。



## 国民年金保険料(一部納付)免除・納付猶予制度について

収入の減少や失業などにより、保険料の納付が困難なときは、町の国民年金担当窓口や年金事務所に申請し、前年(過去の年度分については前々年や前々々年)所得などの審査を経て承認を受けると、その期間の保険料が免除、または一部納付免除、もしくは納付猶予(20歳から50歳未満の方が対象)されます。

### ■免除となる所得の目安

前年所得が次の計算式で計算した金額の範囲内であること。

全額免除	$(扶養親族等の数 + 1) \times 35万円 + 32万円$
3/4免除	88万円 + 扶養親族等控除額 + 社会保険料控除額等
半額免除	128万円 + 扶養親族等控除額 + 社会保険料控除額等
1/4免除	168万円 + 扶養親族等控除額 + 社会保険料控除額等
納付猶予	$(扶養親族等の数 + 1) \times 35万円 + 32万円$

※申請者本人のほか、配偶者および世帯主の方も所得基準の範囲内である必要があります。

※保険料免除の承認期間は7月から翌年6月までです。

※失業を理由として申請するときは、離職日が確認できる証明書類(雇用保険被保険者離職票または雇用保険受給資格者証)をお持ちください。

### ■免除・執行猶予が承認された場合の保険料納付額(月額)と年金額への反映割合(令和6年度)

免除区分	納付額(月額)	年金額への反映割合	受給資格期間
全額免除	0円	1/2	入ります
3/4免除	4,250円	5/8	保険料を納付すると期間に入ります
半額免除	8,490円	6/8	
1/4免除	12,740円	7/8	入ります
納付猶予	0円	反映されません	
未納の場合	—	—	入りません

### ■追納をおすすめします

免除・納付猶予の承認を受けた期間は、保険料を全額納付した場合と比べて将来受け取る年金額が少なくなりますが、10年以内の期間については、申出により古い期間から順に保険料を後払いすることができます。ただし、保険料免除・納付猶予を受けた期間の翌年度から起算して、3年度目以降からは当時の保険料に一定の金額が加算されます。



■問合せ 暮らしの窓口課戸籍窓口係 (☎83-5401)

スポレク健康ひろばを  
開催します

地域の元気づくり課 ☎83-5423

■日時 7月7日(日)午前9時〜  
12時

■場所 ひじり野公園

※団体種目の詳細は、開催チラシなどで改めてお知らせいたします。



国民年金保険料が  
改定されました

旭川年金事務所 ☎25-5606  
(音声案内2↓2)

令和6年4月分から国民年金保険料が改定され、月額1万6980円となりました。

保険料を納付するには、次のとおりいくつかの方法があります。老後はもちろん、病気やけがで障害が残ったとき、家族の働き手が亡くなったときなど、いざというときの生活を支えるためにも、保険料は忘れずに納めるようにしましょう。

■窓口での納付 日本年金機構

からお送りしている納付書を使って、金融機関・郵便局・コンビニなどの各窓口で納めていただく方法です。

■口座振替 手間がかからず、納め忘れを防ぐことができる便利で確実な方法です。口座振替をご希望の方は、年金手帳(基礎年金番号通知書)または納付書、預(貯)金通帳と届出印をお持ちのうえ、金融機関や郵便局、年金事務所まで手続きをお願いします。

なお、手続き後、口座振替が開始されるまでは2か月程度かかります。あらかじめご了承ください。

■クレジットカード納付・電子納付 クレジットカードにより定期的に納付する方法やインターネットバンキング、モバイルバンキングなどの電子納付でも国民年金保険料を納めることができます。

■スマートフォンアプリでの納付 令和5年から、「領収(納付受託) 済通知書」(納付書)のバーコードをスマートフォンアプリで読み取ることによって、電子決済ができるようになりました。スマホ決済の利用には納付書と対応する決済アプリが必要です。

■窓口での納付 日本年金機構

※バーコードが印字されない納付書(30万円を超える金額の納付書および延滞金納付書)はスマホ決済ができません。

・対象の決済アプリ  
auPAY  
d払い

Pay B (Pay Bと提携している各金融機関が提供する決済アプリを含む。)

Pay Pay

LINE Pay  
楽天ペイ

※詳しくは、国民年金のホームページをご確認ください。



税務課からのお知らせ

税務課課税係 ☎83-2119

■個人住民税(町・道民税)の申告について 令和5年中に給与または公的年金以外の所得がある方で住民税の申告をされていない場合は、早急に申告をお願いいたします(所得税および復興特別所得税の確定申告をされている場合は不要です)。

なお、住民税の申告をする必

東神楽の未来はワクワクしかない!

## 《最終回》第20回東神楽町100人カイギ

東神楽にまつわる人たちに活動や思いをお話いただくコミュニティトークイベント「東神楽町100人カイギ」。6月はいよいよ最終回。100人目のゲスト登壇!毎回、笑顔と元気にあふれた時間。次回のゲストからは、どんなお話が飛び出すか!?皆さまのご参加、お待ちしております!

■日時 6月16日(日)午後6時30分〜9時

■会場 cafeだいだいの丘(東神楽町521番7)

■主催 東神楽町地域おこし協力隊

■現地参加 1,000円(町内のお茶菓子・お飲み物付)

■Zoom参加 500円(お申込後ZoomURLをお送りします)

■参加申込 公式LINEからお申し込みください

■プログラム内容 ゲスト6名のトーク(各15分)

■トークゲスト

山本 進さん

東神楽町長

阿部 泰之さん

だいだいの丘クリニック院長  
cafeだいだいの丘ディレクター  
絵本作家

桑原 理恵さん

東神楽町義経太鼓保存会

エクストリーム芹川さん

大道芸パフォーマー

小澤 拓さん

(一社)フォレストウィングス旭川  
GM

渡邊 拓也さん

東神楽町地域おこし協力隊



■問合せ 地域おこし協力隊 (☎83-2112)



要がない場合でも、所得証明などが必要な場合や国民健康保険料の軽減を受けるため（国民健康保険に加入している世帯全員が所得が一定基準を満たしている場合）には申告をしなければなりませんのでご注意ください。詳しくは、広報3月号をご覧ください。

■令和6年度町税の納税通知書の発送について 令和6年度の町・道民税、固定資産税および軽自動車税の納税通知書を6月20日(木)に発送します。

■令和6年度所得証明の発行について 令和6年度の所得証明は、個人住民税が特別徴収（給料天引き）の方は5月10日(金)以降、普通徴収（納付書納付）の方は6月20日(木)以降に発行することができます。ただし、特別徴収の方であっても、公的年金の所得がある方は6月20日(木)以降の発行となります。



**東神楽町SOS  
やまびこネットワーク事業**

健康ふくし課包括支援係 ☎83-5600

本事業は、認知症などの病気や障害が原因で行方不明となるおそれがある方の情報を、関係機関で共有し、日頃の見守り体制を構築することで行方不明となつた際の早期発見につなげるための事業です。

■対象者 東神楽町に住所があり、行方不明となるおそれがある次の要件に該当する方  
・ 認知症（疑いも含む）などがある方  
・ 障害がある方

■利用方法 利用を希望される方は、申請書と登録票を役場に提出することでネットワークに登録されます。申請時、顔写真（おおよそ、縦5cm×横5cmに収まるもの）をお持ちください。

■ネットワーク事業の関係機関  
登録された対象者の情報は、次の関係者および関係機関に情報提供されます。  
・ 民生委員児童委員  
・ 東神楽交番  
・ 大雪消防組合東消防署

■注意事項 本事業は、あくまで平時の見守り活動を通じて行方不明時、迅速に警察に連絡することを目的としたものです。

行方不明となつた場合は、まず警察への連絡を優先して行つてください。

認知症の困りごとをサポートします  
(認知症初期集中支援チーム)  
健康ふくし課包括支援係 ☎83-5600

認知症になつてもできる限り住み慣れた地域で暮らし続けられるように、認知症またはその疑いのある方や、ご家族にお話を伺い、今後の対応などを一緒に考えます。また、必要な情報を提供し、病院受診や介護サービス利用などにつなげるための初期支援を行います。

■対象者 40歳以上の、自宅で生活している認知症またはその疑いのある方で以下のいずれかに該当する方。  
・ 認知症の診断を受けていない、または治療を中断している方  
・ 医療サービスや介護サービスなどを利用していない方

・ 何らかのサービスを利用しているが、認知症による症状が強くどのように対応したらよいか困っている方

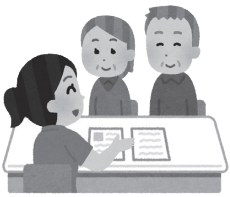

複合施設はなのわに

薬局が新規開局しました!

- ・ どの医療機関の処方せんでも受け付けます。
  - ・ 医療機関などから事前に処方せんのFAXをいただければお薬を用意してお待ちしています。
  - ・ 施設などのお薬を調剤し配達いたします。一包化など薬剤管理や服薬支援についてもご相談ください。
  - ・ 処方せんがなくてもお立ち寄りいただき、お薬のこと健康に関することについてお気軽にご相談ください。
- ぜひ「ひがしかぐら薬局」をご利用ください。  
スタッフ一同、お待ちしております♪



旭薬調剤センター  
**ひがしかぐら薬局**  
月～金曜日 8:30～17:30  
電話 74-7106  
FAX 74-7109

【有料広告】

不燃ごみ袋への「有害ごみ」混入に注意してください

くらしの窓口課環境生活係 ☎83-5402

不燃ごみ袋に有害ごみが混入していることが散見されるため「有害ごみの種別ごとに袋を分ける」「他のごみ袋に有害ごみを混入させない」など、今一度注重点をご確認いただきますようお願いいたします。

なお、電池式の不燃ごみ（おもちゃなど）は、電池を外した後、写真のようにふたを外したままにしてくださいと、作業員の確認が容易になりますので、ご協力をお願いします。

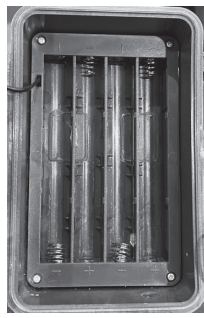

また、枝・草の可燃ごみは、ごみボックスの横に搬出してください。

「ひがしかぐら直売所マップ」新規掲載者を募集します

産業振興課商工観光係 ☎83-2114

町では、町内で農業者などが自ら生産した農畜産物や加工品などの販売などを行う「直売所」を地図にした「直売所マップ」を作成しています。新規で掲載を希望される方は、6月12日(水)までに、産業振興課へお申し込みください。掲載料は無料です。

なお、完成した令和6年度の直売所マップについては、ホームページ（QRコード）でご覧いただけます。



令和6年度自衛官候補生を募集します

自衛隊旭川地方協力本部 ☎55-0100

【自衛官候補生】

■受験資格 日本国籍を有し、採用予定月の1日現在18歳以上33歳未満の男女

■受付期間 年間を通じて受付

■試験日 7月7日(日)・8日(月)

のいずれか1日

■会場 陸上自衛隊旭川駐屯地



税務職員を募集します

札幌国税局人事第二課 ☎011-231-5011

札幌国税局では、国税局や税務署において、税のスペシャリストとして活躍する税務職員を募集しています。2024年度の採用試験の概要は次のとおりです。

■受験資格

- (1) 令和6年4月1日において高等学校または中等教育学校を卒業した日の翌日から起算して3年を経過していない者
- (2) 令和7年3月までに高等学校または中等教育学校を卒業する見込みの者

■申込受付期間（インターネット申込み）

- ・ 6月14日(金)午前9時～6月26日(水)（受信有効）
- ・ 申込専用アドレス <https://www.jinji-shiken.go.jp/juken.html>

※インターネット申込みができない方は受験を希望する第1次試験地を所轄する国税局にお問い合わせください。

■第1次試験【基礎能力試験、適性試験、作文試験】 9月1日(日)

■第1次試験合格者発表日 10月(日)

## 農畜産物処理加工施設で野菜や肉を加工してみませんか？

農畜産物処理加工施設では、手作りのトマトジュース、味噌、蒸し鶏などをつくることができます。個人でも団体でもご利用できます。

■対象者 東神楽町内にお住まいの方

■申込方法

施設利用申込書に必要事項を記入のうえ、運営委員会事務局（東神楽農業協同組合農業振興課）まで提出してください。申込書は、ホームページ（QRコード）からダウンロードできる他、役場産業振興課またはJA東神楽農業振興課にて受け取れます。



■その他

- ・ 利用希望日時が重なった場合、事務局で日程を調整する場合があります。
- ・ 原料は各自でご用意ください。
- ・ 利用にあたり使用料がかかります。
- ・ 使用できない機械があります（燻煙など）

※利用申込時期については、別途防災無線などでご案内します。



■問合せ 運営委員会事務局(産業振興課 ☎83-2114) JA東神楽農業振興課 ☎83-2243

月3日(木)

### 金婚祝いと長寿祝いを贈呈します

社会福祉協議会 ☎83-5424

社会福祉協議会では、結婚50年を迎える方々に記念品を贈り、金婚と長寿のお祝いをしています。ご本人からの申し出により受け付けしますので、次に該当される方は、町内会・行政区内回覧による申出書に記入し、社会福祉協議会事務局（複合施設はなのわ内）へご提出ください。なお、来所が困難な方は、電話でも受け付けます。

■対象 昭和49年4月1日～昭和50年3月31日に結婚された方々

【金婚祝い】ご夫婦

【長寿祝い】結婚後、夫か妻と死別または離婚された方

■申込み 7月5日(金)まで



### 堤防の刈草を使いませんか？

旭川河川事務所計画課 ☎48-2131

旭川河川事務所では、毎年堤

防の除草工事により生じた刈草を無償提供しています。家畜の飼料や堆肥などに使用できます。詳細は北海道開発局ホームページを確認の上、旭川河川事務所までお問い合わせください。

■応募期間 5月23日(木)～6月20日(木)



### 地域おこし協力隊 スマホ相談会

地域おこし協力隊野添 ☎83-2112

地域おこし協力隊によるスマホ相談会を開催します。スマホの操作にお悩みがある方はもちろん、ない方もぜひお話ししましょう！

■参加料 無料

■予約 不要

■開催日時

・つつじ館 6月6日(木)午後1時15分～3時45分

・ふれあい交流館 6月14日(金)午前9時15分～11時45分

・つつじ館 6月18日(火)午前9時15分～11時45分

・ふれあい交流館 6月24日(月)午前9時15分～11時45分

## 令和5年度 企業版ふるさと納税の実績をお知らせします

### 【企業版ふるさと納税とは？】

地方公共団体が実施する地方創生事業に対して、企業が寄付を行った場合に、税額控除を受けられる制度です。

東神楽町では、この制度を活用して企業・法人の皆さまからの寄付を募り「第2期東神楽町地方版総合戦略」に掲げる取り組みを推進しています。

### 【ご寄付いただいた企業のご紹介（令和5年度分）】

※公表の承諾をいただいた企業のみを掲載しています。

#### ■大地コンサルタント株式会社

- ・所在地 旭川市4条西2丁目1番12号
- ・代表者 代表取締役社長 千葉 新次
- ・寄付年月日 令和5年4月20日

#### ■株式会社 Souplesse

- ・所在地 札幌市厚別区厚別中央3条2丁目16-30 オリエンタルビル2F
- ・代表者 代表取締役 加納 綾
- ・寄付年月日 令和5年9月1日  
令和6年3月29日

#### ■太平洋興産株式会社

- ・所在地 旭川市大町2条7丁目
- ・代表者 代表取締役 小西 誠二
- ・寄付年月日 令和5年12月26日

#### ■セコマグループ株式会社セイコーマート

- ・所在地 札幌市中央区南9条西5丁目421番地
- ・代表者 代表取締役社長 赤尾 洋昭
- ・寄付年月日 令和5年12月27日

#### ■ホクレン農業協同組合連合会

- ・所在地 札幌市中央区北4条西1丁目3番地
- ・代表者 代表理事会長 篠原 末治
- ・寄付年月日 令和6年2月29日

#### ■有限会社サンパウ物流

- ・所在地 苫小牧市表町1丁目4番5号 NCビル2F
- ・代表者 代表取締役 高橋 恒久
- ・寄付年月日 令和6年3月18日

#### ■エア・ウォーター・ライフサポート株式会社

- ・所在地 札幌市中央区南19条西6丁目3番5号
- ・代表者 代表取締役社長 吉岡 信男
- ・寄付年月日 令和6年3月22日

■問合せ まちづくり推進課地域政策係（☎83-2113）

## ごみの不法投棄は犯罪です

くらしの窓口課環境生活係 ☎83-5402

■不法投棄とは 廃棄物を適正に処理せず、みだりに道路や山林、空き地など（自分の占有地、管理地を含む）に捨てたり埋めたりする行為です。

また、通常のごみを出す場合でも、故意に分別しなかつたり、対象とならないごみを出す行為は不法投棄となる場合があります。

地域の景観を損なうだけでなく、さらなる不法投棄を誘発したり、廃棄物から有害な物質が漏れ、土壌や地下水、河川が汚染されるなどの深刻な環境問題につながる場合があります。いかなる理由であっても、絶対にしてはいけません。

■罰則について 不法投棄をした者は、5年以下の懲役もしくは1000万円以下の罰金（法人の場合は3億円以下の罰金）、またはその両方の罰則が科せられます。

また不法投棄未遂の場合でも、実行と同様の罰則が科せられます。

■不法投棄を見つけたら 不法投棄された廃棄物や、不法投棄をしている者を見つけた場合、

「日時」や「場所」「廃棄物の種類」「車両のナンバー」など、分かる範囲で記録していただき、東神楽交番（☎83-2020）または、くらしの窓口課環境生活係（☎83-5402）へ通報してください。

なお、廃棄物にはさわらず、現状のままにしておくようお願いいたします。

■不法投棄防止への取り組み 不法投棄に対し次のような取り組みを行っています。

- ・投棄されやすい場所への不法投棄防止用看板などの設置
  - ・不法投棄が多い場所への監視カメラの設置
  - ・町職員および環境衛生指導員によるパトロール
- その他、各行政区・町内会で

清掃活動をしていただいています。環境美化に向けた町民の皆さまのご協力をお願いします。

■私有地に不法投棄をされないように 私有地に不法投棄をされない場合は、土地、建物の所有者または管理者が自らの責任で処理しなければなりません。まだりに人が立ち入れないような囲いを設けるなど、土地の管理には十分お気を付けてください。



不法投棄され回収された廃棄物

学びたいを見つける場所スコラ

## ステンドグラスワークショップ

本来はガラスを選んでガラスカット、研磨作業から制作を始めますが、今回はガラス研磨作業を終えたキットから選んで、テープ巻き半田仕上げを行います。お部屋に飾って可愛い、子猫かチューリップどちらか一つを作ります。

- 講師 ギャラリー風空間 岸田 幸恵 先生
- 日にち 6月29日(土)
- 時間 ・午前10時～12時  
・午後1時～3時
- 会場 ふれあい交流館
- 材料費 1,000円
- 定員 各5名
- 申込締切 6月26日(火)午後5時まで
- 対象 小学校高学年



スコラ公式LINE

■問合せ 地域おこし協力隊渡邊（☎83-2112）

学びたいを見つける場所スコラ

## 議会見学ツアー

東神楽町議会の見学ツアーを行います！見学前に議会についての簡単な説明を行った後、一般質問を1時間半程度見学します。その後は参加者で意見交換などを実施する予定です。議会見学を行ったことがない方、ぜひこの機会にご参加ください！

- 案内人 原田 三雄 さん
- 日時 6月19日(水)午後1時～4時
- 集合場所 東神楽町複合施設はなのわB棟
- 参加費 無料
- 定員 15名
- 申込締切 6月18日(火)午後5時まで
- 対象 どなたでも可



スコラ公式LINE

■問合せ 地域おこし協力隊渡邊（☎83-2112）

# ゼロカーボンシティへの挑戦

## 「緩和策」と「適応策」を理解しよう！

過去にも本ページにてさまざまなゼロカーボンに関する取り組みをご紹介してきましたが、ゼロカーボンシティを実現するためには、地球温暖化の「緩和策」と「適応策」の両方を推進することが重要です。

本号ではこの「緩和策」と「適応策」が何を示すのかを紹介し、ゼロカーボンの必要性を少しでも感じ取っていただければと思います。

### 「緩和策」とは何か？

ゼロカーボンの取り組みにおける「緩和」とは、「地球温暖化の原因となる温室効果ガスの排出を抑制すること」を表します。

具体的には再生可能エネルギーの導入やエネルギー消費量削減に向けた取り組みなど、さまざまな緩和策があり、広報紙においても多くの取り組みを紹介してきました。

一方で、厳しく緩和の努力をしても、長期的には温暖化の影響による豪雨・渇水・土砂災害の規模拡大を避けることは困難と予想されています。

そこで重要になるのは地球温暖化に対する「適応」の取り組みです。

### 「適応策」とは何か？

ゼロカーボンの取り組みにおける「適応」とは、「起こりつつある、あるいは起こりうる影響に対して、自然や人間の在り方を調整すること」を表します

これは地球温暖化による気候変動の影響によって起こりつつある災害への対策、備え。地震・集中豪雨・洪水・渇水・土砂災害、農業へのストレスなどが発生した際の被害を軽減するために、さまざまな対策を進めていこうという取り組みです。

具体的には、災害時ハザードマップの整備。高波・高潮・津波に備えた海岸保全施設の耐浸透性・耐侵食性・耐震性の向上など施設の質的向上。降水量の低下による水不足対策として水資源の確保。災害時における農業用地の水没防止対策や、農業用水の安定確保などが考えられます。

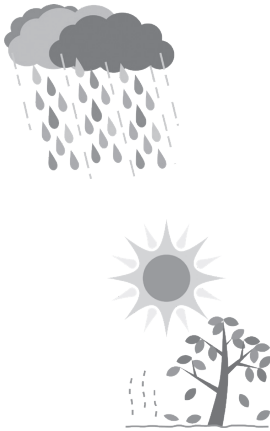

### 温暖化を見据えた 取り組みが重要！

上記では主に災害に対する「適応策」を紹介しましたが、他にも農作物の質や収穫量が変わるなど、1次産業に大きな影響を与える可能性もあります。

地球温暖化によって発生する問題を解決するためには、一人一人が「緩和策」と「適応策」の重要性を理解し、対応を積み重ねることが重要となります。

引き続き広報紙でもゼロカーボンの達成に向け私たちに何ができるのかを発信していきますので、ぜひ参考してみてください！



# 6月 イベント カレンダー

SNSや防災無線もチェック!



休館日案内  交流プラザつつじ館  東神楽町図書館

1日(土)	スクールバス運行時刻改定 朗読サークル「ららら」朗読会	
2日(日)		つ
3日(月)		☒
4日(火)	三澤健康食育コンシェルジュ健康運動教室申込期限	
5日(水)	教育相談(これっと) 【診療所】受付11:45まで(午後休診)	
6日(木)	講演会「よい睡眠が認知症を予防する」申込期限 地域おこし協力隊スマホ相談会(つつじ館)	
7日(金)		
8日(土)		
9日(日)		つ
10日(月)	おさんぼガーデン見学ツアー申込期間(～6/14)	☒
11日(火)	子育て講座(ティコット) 三澤健康食育コンシェルジュ健康運動教室 講演会「よい睡眠が認知症を予防する」	
12日(水)	すくすく広場(ティコット) ひがしかぐら直売所マップ新規掲載申込期限	
13日(木)		
14日(金)	複合施設はなのわ「フラワーガーデン植栽」イベント①申込期限 地域おこし協力隊スマホ相談会(ふれあい交流館)	
15日(土)		

16日(日)	第20回東神楽町100人カイギ	つ
17日(月)	ころころ広場(ふれあい交流館)	☒
18日(火)	よちのび広場(ティコット) 三澤健康食育コンシェルジュ健康運動教室 地域おこし協力隊スマホ相談会(つつじ館) 地域おこし協力隊議会見学ツアー申込期限	
19日(水)	わくわく教室(旭山動物園) 【診療所】受付11:45まで(午後休診) 地域おこし協力隊議会見学ツアー	
20日(木)	複合施設はなのわ「フラワーガーデン植栽」イベント① すくすく広場(ふれあい交流館) チャレンジ・セーフティラリー申込期限	
21日(金)	複合施設はなのわ「フラワーガーデン植栽」イベント② 子育て講座(ふれあい交流館)	
22日(土)	おうまのおやおはなし会	
23日(日)	おさんぼガーデン見学ツアー	つ
24日(月)	複合施設はなのわ「フラワーガーデン植栽」イベント② 三澤健康食育コンシェルジュ健康運動教室 地域おこし協力隊スマホ相談会(ふれあい交流館)	☒
25日(火)	複合施設はなのわ「フラワーガーデン植栽」イベント② 健康相談・助産師健康相談(ふれあい交流館)	
26日(水)	複合施設はなのわ「フラワーガーデン植栽」イベント② 地域おこし協力隊スタンドグラスワークショップ申込期限	
27日(木)	複合施設はなのわ「フラワーガーデン植栽」イベント②	
28日(金)	複合施設はなのわ「フラワーガーデン植栽」イベント② よちのび広場(これっと)	☒
29日(土)	複合施設はなのわ「フラワーガーデン植栽」イベント③ 地域おこし協力隊スタンドグラスワークショップ	
30日(日)	フラワーフェスタ2024	つ



ご意見・ご感想を  
お寄せください

〒071-1592 北海道上川郡東神楽町南1条西1丁目  
TEL 0166-83-2113 FAX 0166-83-4180  
発行日 / 令和6年5月23日発行 発行者 / 東神楽町  
<https://www.town.higashikagura.lg.jp>

東神楽町

検索



編集者 / まちづくり推進課