

# 公共施設等集約化検討委員会 (第17回)

日 時：令和2年12月14日（月）15：00～  
会 場：東神楽町役場庁舎2階 大会議室

## 次 第

1. 町長あいさつ
2. 委員長あいさつ
3. 検討事項について
  - (1) 複合施設整備事業の設計イメージの共有について・・・【資料1】
  - (2) 複合施設整備事業実施設計書について
    - ① 各団体との打合せについて・・・【資料2】
    - ② 複合施設整備事業に係る意見等及びその対応について・・・【資料3】
  - (4) 今後の事業スケジュール（予定）・・・【資料4】  
令和2年12月30日 実施設計業務終了
4. その他
5. 閉 会

## 東神楽町複合施設整備事業

2020.11.19 株式会社 藤本壮介建築設計事務所

# 東側鳥瞰



外觀\_南側正面

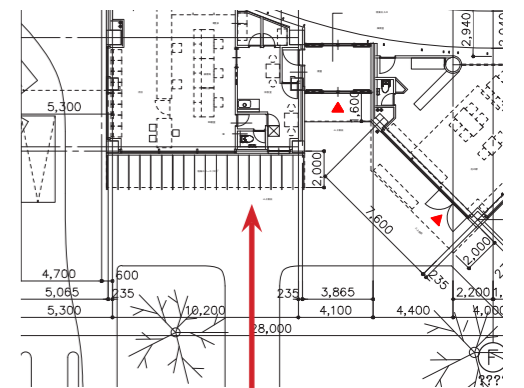

Sou Fujimoto Architects

10-3,Higashienoki-cho,Ichikawa Seihon building 6F,Shinjuku-ku, Tokyo 162-0807, Japan  
t 81-3-3513-5401 f 81-3-3513-5402 h www.sou-fujimoto.net/

Project

東神楽町 複合施設整備事業基本委託業務

Date

2020. 11. 19

SCALE

-

Drawing

Drawing No.

003

外觀\_診療所\_東側正面

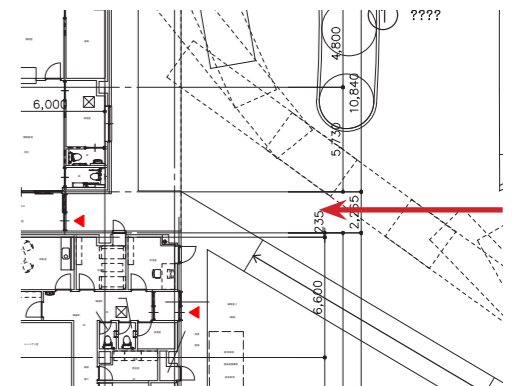

**Sou Fujimoto Architects**

10-3, Higashienoki-cho, Ichikawa Seihon building 6F, Shinjuku-ku, Tokyo 162-0807, Japan  
t 81-3-3513-5401 f 81-3-3513-5402 h www.sou-fujimoto.net/

Project

東神楽町 複合施設整備事業基本委託業務

Date

2020. 11. 19

SCALE

-

Drawing

Drawing No.

**004**

# 外觀\_西出入口

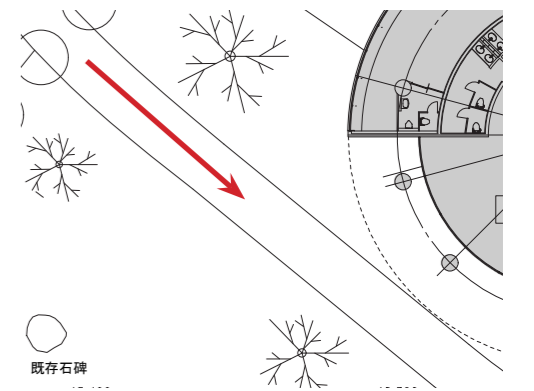

**Sou Fujimoto Architects**

10-3, Higashienoki-cho, Ichikawa Seihon building 6F, Shinjuku-ku, Tokyo 162-0807, Japan  
t 81-3-3513-5401 f 81-3-3513-5402 h www.sou-fujimoto.net/

Project

東神楽町 複合施設整備事業基本委託業務

Date

2020. 11. 19

SCALE

-

Drawing

Drawing No.

005

外観\_既存役場\_中庭診療所側から

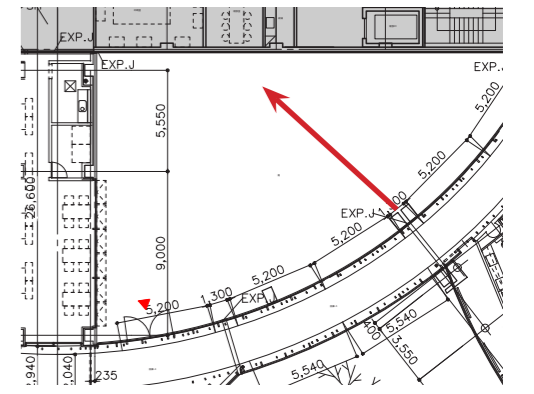

Sou Fujimoto Architects

10-3, Higashienoki-cho, Ichikawa Seihon building 6F, Shinjuku-ku, Tokyo 162-0807, Japan  
t 81-3-3513-5401 f 81-3-3513-5402 h www.sou-fujimoto.net/

Project

東神楽町 複合施設整備事業基本委託業務

Date

2020. 11. 19

SCALE

-

Drawing

Drawing No.

006

# 外観\_北側中庭から調理実習室

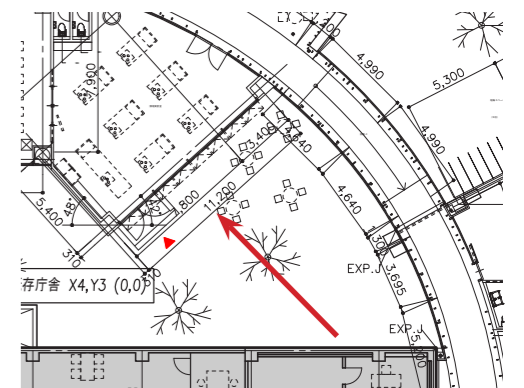

**Sou Fujimoto Architects**

10-3, Higashienoki-cho, Ichikawa Seihon building 6F, Shinjuku-ku, Tokyo 162-0807, Japan  
t 81-3-3513-5401 f 81-3-3513-5402 h www.sou-fujimoto.net/

Project

東神楽町 複合施設整備事業基本委託業務

Data

2020. 11. 19

SCALE

-

Drawing

Drawing No.

007



# 内観\_ホワイエ

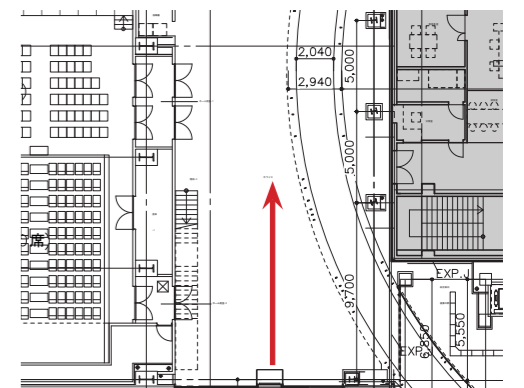

**Sou Fujimoto Architects**

10-3, Higashienoki-cho, Ichikawa Seihon building 6F, Shinjuku-ku, Tokyo 162-0807, Japan  
t 81-3-3513-5401 f 81-3-3513-5402 h www.sou-fujimoto.net/

Project

東神楽町 複合施設整備事業基本委託業務

Date

2020. 11. 19

SCALE

-

Drawing

Drawing No.

008

# 内観\_ホール

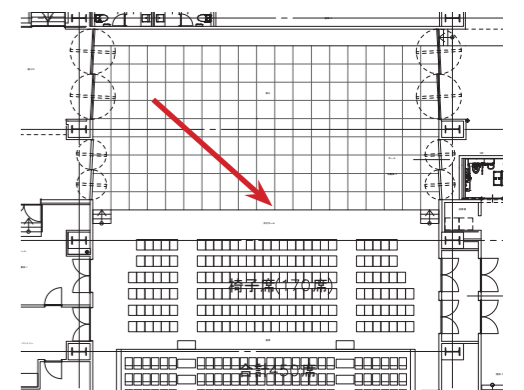

**Sou Fujimoto Architects**

10-3, Higashienoki-cho, Ichikawa Seihon building 6F, Shinjuku-ku, Tokyo 162-0807, Japan  
t 81-3-3513-5401 f 81-3-3513-5402 h www.sou-fujimoto.net/

Project

東神楽町 複合施設整備事業基本委託業務

Data

2020. 11. 19

SCALE

-

Drawing

Drawing No.

009

# 内観\_新設役場エリア

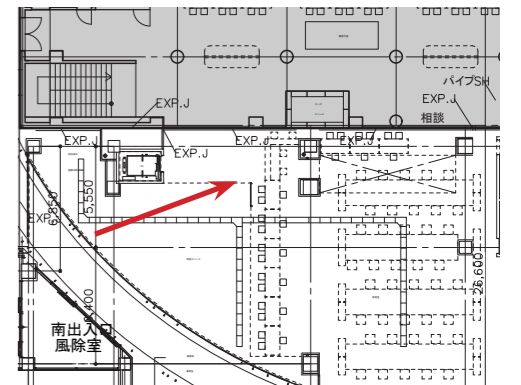

**Sou Fujimoto Architects**

10-3, Higashienoki-cho, Ichikawa Seihon building 6F, Shinjuku-ku, Tokyo 162-0807, Japan  
t 81-3-3513-5401 f 81-3-3513-5402 h www.sou-fujimoto.net/

Project

東神楽町 複合施設整備事業基本委託業務

Data

2020. 11. 19

SCALE

-

Drawing

Drawing No.

010

# 内観\_既存役場エリア

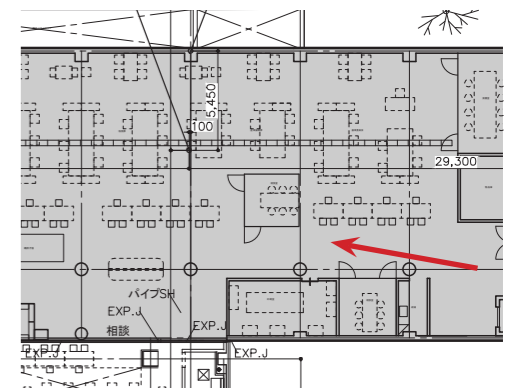

**Sou Fujimoto Architects**

10-3, Higashienoki-cho, Ichikawa Seihon building 6F, Shinjuku-ku, Tokyo 162-0807, Japan  
t 81-3-3513-5401 f 81-3-3513-5402 h www.sou-fujimoto.net/

Project

東神楽町 複合施設整備事業基本委託業務

Data

2020. 11. 19

SCALE

-

Drawing

Drawing No.

011

# 内観\_会議室

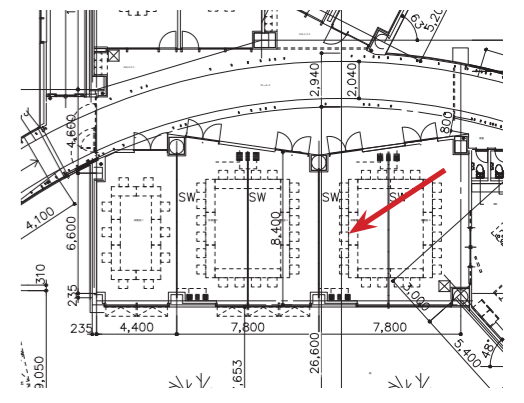

**Sou Fujimoto Architects**

10-3, Higashienoki-cho, Ichikawa Seihon building 6F, Shinjuku-ku, Tokyo 162-0807, Japan  
t 81-3-3513-5401 f 81-3-3513-5402 h www.sou-fujimoto.net/

Project

東神楽町 複合施設整備事業基本委託業務

Date

2020. 11. 19

SCALE

-

Drawing

Drawing No.

012

# 内観\_カフェサロン

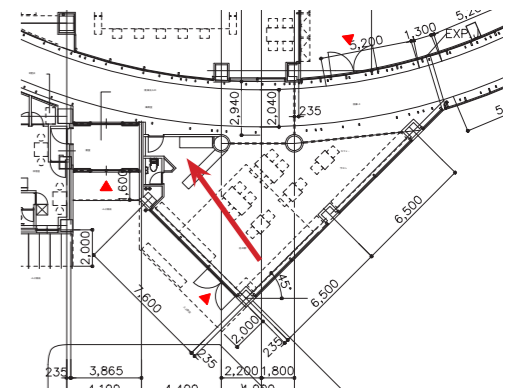

**Sou Fujimoto Architects**

10-3, Higashienoki-cho, Ichikawa Seihon building 6F, Shinjuku-ku, Tokyo 162-0807, Japan  
t 81-3-3513-5401 f 81-3-3513-5402 h www.sou-fujimoto.net/

Project

東神楽町 複合施設整備事業基本委託業務

Date

2020. 11. 19

SCALE

-

Drawing

Drawing No.

013

# 内観\_調理自習室

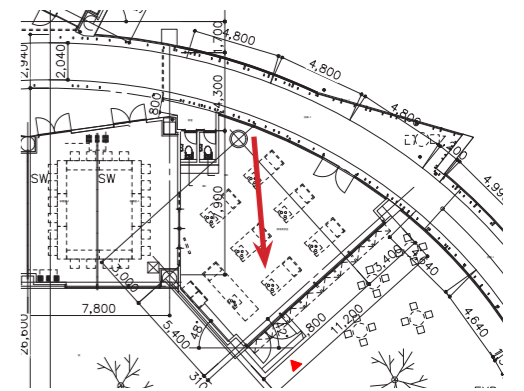

**Sou Fujimoto Architects**

10-3, Higashienoki-cho, Ichikawa Seihon building 6F, Shinjuku-ku, Tokyo 162-0807, Japan  
t 81-3-3513-5401 f 81-3-3513-5402 h www.sou-fujimoto.net/

Project

東神楽町 複合施設整備事業基本委託業務

Date

2020. 11. 19

SCALE

-

Drawing

Drawing No.

014

# 内観\_回廊からカフェサロンと新設役場

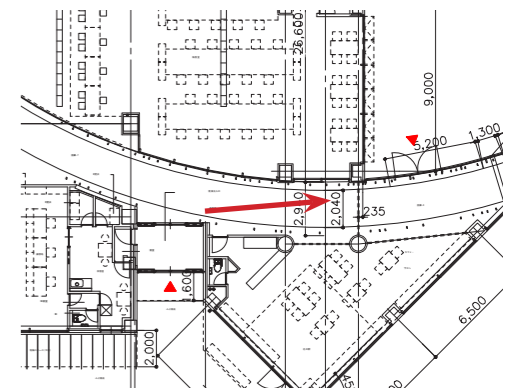

**Sou Fujimoto Architects**

10-3, Higashienoki-cho, Ichikawa Seihon building 6F, Shinjuku-ku, Tokyo 162-0807, Japan  
t 81-3-3513-5401 f 81-3-3513-5402 h www.sou-fujimoto.net/

Project

東神楽町 複合施設整備事業基本委託業務

Date

2020. 11. 19

SCALE

-

Drawing

Drawing No.

015



内観\_回廊からサークル活動室・スタジオと会議室

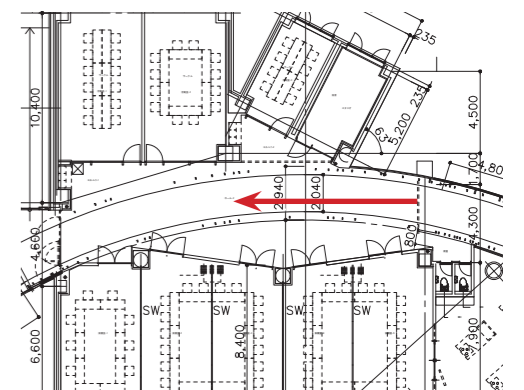

Sou Fujimoto Architects

10-3,Higashienoki-cho,Ichikawa Seihon building 6F,Shinjuku-ku, Tokyo 162-0807, Japan  
t 81-3-3513-5401 f 81-3-3513-5402 h www.sou-fujimoto.net/

Project

東神楽町 複合施設整備事業基本委託業務

Data

2020. 11. 19

SCALE

-

Drawing

Drawing No.

016

内観\_回廊からモニュメント側アルコーブ

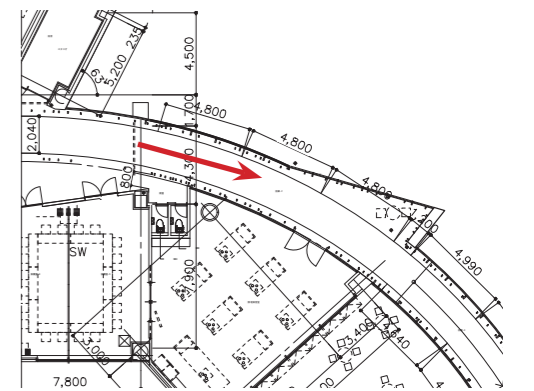

Sou Fujimoto Architects

10-3, Higashienoki-cho, Ichikawa Seihon building 6F, Shinjuku-ku, Tokyo 162-0807, Japan  
t 81-3-3513-5401 f 81-3-3513-5402 h www.sou-fujimoto.net/

Project

東神楽町 複合施設整備事業基本委託業務

Date

2020. 11. 19

SCALE

-

Drawing

Drawing No.

017

## 複合施設整備事業実施設計書に係る各団体との打合せについて

## 1. 東神楽町文化連盟

日 時 令和2年12月8日(火) 16:00~17:00

場 所 役場庁舎2階研修室1

出席者 文化連盟: 3名

## 【主な意見等】

- ・素晴らしい文化ホールができそう。期待している。
- ・8町の芸術祭が各町の持ち回りで開催しており、令和5年に当町で開催を予定しているの、その時に利用できるようにしてほしい。

## 2. 消費者協会

日 時 令和2年12月9日(水) 10:00~10:30

場 所 役場庁舎2階研修室1

出席者 消費者協会: 7名

## 【主な意見等】

- ・北海道などからポスターの掲示を求められることがあるので、掲示板がほしい。
- ・新型コロナウイルス感染防止対策としての透明な衝立などの対策を検討してほしい。

## 3. 中央公民館

日 時 令和2年12月9日(水) 18:30~19:00

場 所 総合福祉会館1階会議室

出席者 中央公民館: 4名

## 【主な意見等】

- ・扉がある収納棚を設置してほしい。
- ・休日に公民館だよりを印刷する時など、役場閉庁時の使用について検討してほしい。
- ・部屋の大きさは今と同じ程度になっているが、部屋以外にも物品庫を借りていて、保管しているものがたくさんある。

## 4. 社会福祉協議会

日 時 令和2年12月10日(火) 11:00~12:00

場 所 社会福祉協議会会議室

出席者 社会福祉協議会: 3名

## 【主な意見等】

- ・事務室外での業務もかなりあり、事務室が無人になることが多い。
- ・役場閉庁時など休日に事務室に入るにはどのようにしたらいいのか。
- ・車を1台所有しているが、車庫を使わせてもらいたい。

## 複合施設整備事業に係る意見等及びその対応について

	意見等の内容	対応（今後の方針）
第1回検討委員会	車庫がバラバラに建っているので、集約した方が良い。	車両格納庫2棟を南エリアにまとめて建築する計画としています。
	耐震基準を下げて、建設費用を抑制する考えはどうか。	全国どこでも震度6、7の地震が起こり得るという見解を示しているのので、その考えのもと全国一律の基準で進めています。
第2回検討委員会	町長室が見えるようにしてほしい。	執務機能として可能かどうかを検討します。
	交通指導部と防犯指導部と一緒に利用できる事務機能、公園管理事務所、地区公民館の事務室は今後も必要である。	サークル活動室及び会議室は各種団体等の活動に自由に利用していただけるように運営方法を後検討します。地区公民館は公民館活動室を計画しています。
	健康相談など、気になることを相談できる機能がほしい。	健康相談室を計画しています。
	文化施設として講演会や演奏会が出来る現在の規模以上のステージ付き大ホールがほしい。	最大450席のステージ付きの文化ホールを計画しています。
	観客席が収納できる、可動式ステージなど工夫してほしい。	280席の可動式（電動または手動）の観覧席を計画しています。
	関係者控室がほしい。	3つの可動式間仕切り壁を設けて、4つの個室にすることが可能な控室を計画しています。
	カラオケや音楽ができる防音機能の備わった空間、ヨガ・舞踊などの空間、現在の調理台以上の調理空間、その他サークル用の教室やイベントのできる空間を備えてほしい。	サークル活動室3室（中2、小1）と防音機能を有するスタジオを1室、講師用の調理台及び講師の手元が見えやすい仕組みの調理室1室を計画しています。また、イベントできる空間としては文化ホール前のホワイエを利用できるように運営方法を今後検討します。
	軽食やランチが出来るカフェ機能を備えてほしい。	14席ほどのカフェスペースを計画しています。今後は運営方法を検討します。
	カフェには地元家具を設置してほしい。	町内の家具会社が製作した椅子とテーブルを設置する計画としています。
	地産地消が可能となる物産販売所や小さなコンビニがほしい。	花の駅では「種と実セレクト」の商品を併せて販売することを検討しています。
	気軽に集える、仕事、勉強、読書、パソコン等を出来る空間がほしい。	円形の回廊沿いに自由に休める空間を計画しています。今後はエリアごとにテーマを定めて、運営方法を検討します。
	WiFi環境がほしい。	複合施設全館で利用できるWiFiを整備する計画としています。
	壁一面がホワイトボードになっている空間がほしい。	サークル活動室1の南側の壁一面をホワイトボードとしています。
	展示ギャラリーや地元出身の作品展示、町の情報発信などする空間があると良い。	円形の回廊の東側に展示ギャラリーを、南出入口を入ったところを「種と実セレクト」の商品を展示するスペースを計画しています。
金融機関 ATM、利用団体用の有料物置を備えてほしい。	ATMコーナー、サークル活動室前にロッカーを計画しています。	
災害時に対応できるよう風呂・トイレなどの災害時機能や物資保管など機能を集約化した方がよい。	南エリアを防災広場として整備することとして、災害時に利用できるマンホールトイレを10基、また、災害備蓄倉庫も計画しています。災害時に利用でき	

複合施設整備事業に係る意見等及びその対応について

		<p>るお風呂については、他の施設等で対応できるように検討していきます。</p> <p>複数の施設を雨や雪に影響されずに行き来できるようにしてほしい。</p>
第3回検討委員会	<p>遠い将来を考えなくても10～20年後に高齢者が多いまちとなるのは確かなので、高齢者に対する利用と学校教育・社会教育など子ども達をどうするか、今から想定した内容を整えていく。その場合に、逆にこの部分は増えるところも出てくるのではないか。そういった事をしっかりと踏まえて整備すべき。</p> <p>役場は我々の顔となるので正面から見たとき、ふれあい交流館のように残す施設とつぎはぎにならないように格好良く見た目にも素晴らしいものができるとうれしい。</p> <p>面積などはわからないが、当麻町のホールを参考にしたら良いのかなと感じている。サロンのものは、入ったらすぐのところに、役場の想いに浸れるような場所が前の方にあると良い。入りやすく出やすい場所は一番良いかと思っている。</p>	<p>円形の回廊で各機能をつなぐ計画としています。</p> <p>少子高齢化を踏まえて計画しています。文化ホールについては現行の総合福祉会館大ホールよりも大きなホールを計画しています。また気軽に寄り集まれるカフェスペースを計画しています。</p> <p>基本設計者も同様に考え、計画していただいているので、町として素晴らしいものになるものと考えている。</p> <p>当麻町のホールには何度が実際に視察をさせていただき、参考にさせていただき、計画をしてきました。カフェスペースは南出入口、南東出入口付近に計画しています。役場の正面に何か情報発信できるような取り組みについては、今後検討をしていきたい。</p>
第4回検討委員会	<p>冷房も考えているのか。</p>	<p>エアコンの設置を計画しています。</p>
基本構想に対するパブコメ	<p>複合施設への民間路線バスの乗り入れを検討する必要がありますと思います。</p>	<p>旭川電気軌道の路線バスの乗り入れも想定し、計画しています。</p>
第5回検討委員会	<p>調理実習室が小さい。4台以上の調理台がほしい。</p> <p>ホールの可動式席について、2階からも出られるように考えた方が良いのではないか。</p> <p>カフェとサロンを分けて計画しているようだが、購入してから食べるようにすれば両方合わせて半分ほどのスペースで良いのではないか。そうすれば持ち込みも可能になる。</p> <p>健康の駅は、皆さんが一番通るところにあった方が、敷居が高くなくて良いのではないか。</p> <p>マイナンバーカードやパスポート等を受け取る時に、現状ではパーテーションの中で受け取るが個人情報の問題は問題ではないか。</p>	<p>講師用の調理台以外に6つの調理台を計画し、大きさから1つの調理台に6～8人が立つことができる大きさとしているますので、参加者50名程度までは対応ができるものと考えています。</p> <p>ロールバックチェアは、2つの通路を計画しており、前からも2階となる後ろからも行き来できるように計画しています。</p> <p>カフェとサロンを分けずに計画し、持ち込みを可能とするなど、運営方法は今後検討します。</p> <p>南出入口からすぐの位置に計画しています。</p> <p>プライバシーが確保できるような間仕切り壁付のカウンターを計画しています。</p>
第7回検討委員会	<p>車両格納庫が消防の車庫になるようになっているが、詰所やホースなどの器具を保管するところが見当たらないがどうなっているのか。</p> <p>和室は使いづらく、若い人も高齢者も喜ばない。</p> <p>エレベーターについて、長机が楽に入るものであれば準備の際便利である。</p>	<p>第1分団の詰所及び車庫内に器具棚を計画しています。</p> <p>複合施設で和室は計画していません。</p> <p>全ての所要室を1階に計画しているので、大きな物品を頻繁に運搬することは想定していません。</p>

## 複合施設整備事業に係る意見等及びその対応について

	<p>たくさんの機能があるのに玄関入ってわからないと困る。そういう機能はきちんとしてほしい。</p> <p>無落雪であるならば、東神楽の町が見えるような屋上テラスがあると良い。</p>	<p>サイン計画は、建設工事のなかで細かい内容を確認して、整備していきます。</p> <p>複合施設のほとんどの部分が平屋建てで計画していますので、見晴らしが良い展望テラスにはならないため、計画していません。</p>
住民説明会	<p>有名建築家が作った建築物は、実際に使っている人からはとても使いにくいと聞いている。東神楽のシンボルとなるようにデザイン性の高い建築物にしたいというのはわかるが、使いやすい施設となるようにしてほしい。</p>	<p>使う方の目線にたち、使いやすいように基本設計者、実施設計者と協議しながら、計画しています。</p>
	<p>500名収容の文化ホールを有している施設で駐車可能台数が150台では少ないのではないか。</p>	<p>南エリアを取得し、防災広場として整備する計画としており、平時は駐車スペースとして活用できるように計画しています。</p> <p>南エリアで約〇〇台、北エリアで約〇〇台の計〇〇台分のスペースを確保する計画です。</p>
	<p>今後、高齢者が増加することも想定し、地域医療の拠点となる診療所を計画してほしい。</p>	<p>現在の診療所の機能を踏まえ、さらに増加する高齢者の受入れを考慮し、計画しています。</p>
各団体への説明会	<p>上川中央部8町において、毎年持ち回りで研修会を開催している、その際ある程度の部屋数（控室）が必要となる。</p>	<p>リハーサル室は4つに間仕切ることができるように計画し、また、多目的交流室はパーテーション等簡易な区画である程度の部屋数を確保できるように計画しています。</p>
	<p>音響や照明の機器は、操作のしやすいものにしてもらいたい。</p>	<p>操作性の良い装置を選定しています。</p>
	<p>操作盤の位置は、後ろが良いときも、舞台袖が良いときもある。</p>	<p>複数個所で操作ができるように計画しています。</p>
	<p>総合福祉会館の舞台では、袖が狭く、音響操作などを行なう裏方と出演者の動線が重なり、不便である。</p>	<p>裏方と出演者の動線が重ならないように、また、必要な規模を確保し、計画しています。</p>
	<p>駐車場は、どの町もあとから土地を確保したりして、拡張しているので、できれば最初からある程度の台数を確保してほしい。</p>	<p>南エリアを取得し、防災広場として整備する計画としており、平時は駐車スペースとして活用できるように計画しています。</p> <p>南エリアで約〇〇台、北エリアで約〇〇台の計〇〇台分のスペースを確保する計画です。</p>
	<p>消防分団の詰所は、大雨災害時の対応など、泥をつけて帰ってくることもあり、今後大規模な災害があれば、1日で終わらないことも考えられるので、トイレも含め、専用の部屋としてほしい。</p>	<p>南エリアに独立した詰所を計画しています。</p>
	<p>詰所は、20名程度の団員数を想定し、団から支給される装備品を収納できる規模としてほしい。</p>	<p>20名程度が打合せできる規模を確保し、装備品を収納するロッカーを計画しています。</p>
	<p>複合施設にコンビニがあると、診療所に来た方が帰りにご飯を買って帰ることができ、また、災害時の備蓄にもなる。</p> <p>飲食も可能な学生が気軽に勉強できるスペースが必要ではないか。</p>	<p>コンビニの併設は計画しておりませんが、さまざまな品物が買える自動販売機の設置を検討します。</p> <p>文化ホール前のホワイエやカフェスペース、回廊沿いにフリースペースを計画しています。</p>

複合施設整備事業に係る意見等及びその対応について

	平日だけではなく、土日も含めていつでも使えるスペースとしてほしい。	回廊は土日でもオープンするように、今後運営方法も検討します。
	カフェ・サロンとせず、フリースペースとしてはどうか。	フリースペースとして回廊沿いの空間
	毎年12月は、各町内会の総会が開催されるが、それに対応できる施設になるのか。	サークル活動室（3室）または会議室（5室）で対応が可能です。
	機能ごとに出入口がいるのではないか。一か所だと使い勝手が良くない。	さまざまな動線を計画しています。
	100年記念塔と大きなオンコの木は残して計画してほしい。	残すように計画しています。
	消費者協会の事務室は、業務の内容を考えると個室にしてほしい。	事務室としてはオープンな形で計画していますが、プライバシーの確保が必要な相談もあると聞いていますので、その場合は、隣接する相談室を利用できるように考えています。
	行政との連携も必要なので、あまり離れた位置にならないようにしてほしい。	行政執務スペースに隣接する位置に計画しています。
	消費者協会の事務室の規模は、今と同程度を確保してほしい。	物品庫を別室で計画しており、その面積を含めるとほぼ同程度となっています。
	カフェ・サロンには、テレビと空調があると利用率が高くなると思う。	両方とも計画しています。
第9回検討委員会	全体を囲む樹木については、維持管理が重要となる。行政だけの管理ではなく、町民が積極的にかかわり、ある時代で手入れが大変だから切ってしまうということにならないように、今から準備をしないといけない。	樹木の専門的な知識が必要な部分もあるので、運用方法については継続的に検討します。
	役場の前に駐車場がない。	町のシンボルとなるように、駐車場ではなくガーデンを計画しています。ただし、各機能の入口に駐車スペースを計画しています。
	全体を囲む樹木について、メンテナンスの費用を把握しておかないといけない。	樹木の専門的な知識が必要な部分もあるので、運用方法については継続的に検討します。
	円形の回廊について、広い空間を温める費用を把握しておかないといけない。	専門的な知識を有する第三者にアドバイスをいただくことを検討しています。
	樹木と花のまちをメインに謳っているが、樹木が多く花壇のイメージがわからない。雪のことを考えると花の面積を増やした方が良い。	花（ガーデン）の面積を約3500㎡で計画しています。
第10回検討委員会	北エリアについては正面から車が出入り可能な動線を検討してほしい。	町のシンボルとなるように、全体を樹木で囲むこととしていますので、車の出入口は、各機能の出入口に計画しています。
	南エリアは車が混雑しないよう出入口を工夫する。	前面（道道）から主要道路に直接出入りできる取り付けを計画しています。
	バス停を配置する場合は、診療所近くに配置する。	診療所に隣接する位置に計画しています。
	カフェ・サロンは文化ホール近くに配置する。	文化ホールのホワイエから約15mの位置に計画しています。
	図書館との関係を検討してほしい。	図書館と回廊で接続し、外部に出ずに行き来できるように計画しています。
	診療所は、南5条通線から出入り可能な位置に配置する。	複合施設の全体的な配置計画を検討した結果、南2条通り側に計画することとしました。

複合施設整備事業に係る意見等及びその対応について

	花の駅の設置を検討する。	カフェ・サロンと隣接する位置に計画しています。
	正面にアーチ（ゲート）、看板等の設置を検討する。	全体を囲む樹木の正面に、アーチは計画していませんが、「東神楽町役場」の館名を表示することとしています。
	建物の正面など建物から近い場所に駐車場を設置する。	各機能の入口に駐車スペースを計画しています。
	診療所専用駐車場を設置する。	診療所専用という運用は難しいので限定はできませんが、診療所への来院者用の駐車スペースは計画しています。
	樹木は四季を楽しめるような樹種を選定する。	現存するイチヨウや紅葉をはじめ、さまざまな樹種を計画しています。
	花壇を回廊周辺に適切に配置する。	花壇は維持管理を踏まえ、ガーデンとしてまとめて整備することとしています。
	既存のイチヨウは残し、その他の既存樹木についても保存に努める。	現存するイチヨウは残し、その他の既存樹木についても支障にならないものは可能な限り残す計画としています。
第 11 回検討委員会	樹木だけではなく、花も組み合わせたい。	平坦にならないよう起伏を設けたガーデンと通路を計画しています。
町民 WS（第 1 回）	キッズスペース設置を検討する。	行政窓口スペースにキッズスペースを計画しています。
	自動販売機の設置場所を検討する。	文化ホールのホワイエに自動販売機の設置スペースを計画しています。
	文化ホール近くでのバスの停車を想定する。	文化ホールに一番近い南出入口は、大型バスの高さでも入れる車寄せを計画しています。
	楽器運搬が容易な動線とする。	文化ホールのバックヤードには運搬車両の進入を想定した計画としています。
	音響操作等設備は使いやすいものとする。	操作性の良い装置を選定しています。複数個所で操作ができるように計画しています。
	控室は間仕切り壁を可動式にする等の工夫により部屋数を変更できるようにする。	リハーサル室は可動間仕切り壁で4つに区切れるように計画しています。
	回廊は車いすが通り抜けられる幅を確保しながら、机やいすを配置する場所を作り、読書や勉強が出来るスペースとする。	回廊は最も狭いところを2.28mで計画しています。
	回廊に本棚や絵画等の展示など壁を活用する。	回廊の空間に本棚を計画しています。
	防災に配慮する。	四方に出入口があるので、避難経路が複数確保できるように計画しています。逆に避難経路が複雑化することを考慮した適切なサインを計画します。
	トイレは施設内にバランス良く配置する。	文化ホールに隣接トイレを中心に、回廊沿いにトイレを計画しています。
	カフェには本が置かれており、読書やパソコンが出来る空間とする。	回廊でも飲食が可能な運用を検討しています。
	カフェは、職員を含め、いつでもだれでも利用できる空間とする。	回廊は開館時間を長く設定するよう運用を検討します。
	カフェは、テナント、ボランティア等の運営体制を早期に検討する。	カフェはどのような運営主体でも対応ができるよう汎用性の高い整備内容で計画しています。



複合施設整備事業に係る意見等及びその対応について

	カフェは、休日イベント時の営業を検討する。	カフェは休日でも営業できるように計画しています。
	サークル活動室は、庭が見える空間とする。	サークル活動室の窓からは、現存するイチョウや紅葉の樹木がある庭が望める位置に計画しています。
	サークル活動室は、大きさの違う部屋を分散して用意する。	サークル活動室は大きさの違う部屋で計画しています。
	サークル専用の収納棚（ロッカー）の設置を検討する。	サークルが利用可能なロッカーを計画しています。
	カラオケが出来る部屋の設置を検討する。	カラオケで利用可能な防音スタジオを計画しています。
	診療所の近くに駐車場を配置し、診療所入口までの動線を短くする。	診療所の出入口の近くに駐車スペースを計画しています。
	救急車の動線を考慮する。	一般来院者の玄関とは別に救急用の出入口及び動線を計画しています。
	健康相談室は診療所の近くに配置する。	健康相談室とリハーサル室は併用する室となるので、リハーサル室として利用動線を優先し、診療所と隣接する位置には計画していません。
	北海道の樹木を検討する。	全体を囲む樹木は、北海道の木であるアカエゾマツを採用する計画としています。
	丈夫な木を検討する。	アカエゾマツは比較的丈夫でメンテナンスが容易な樹種であると認識しています。
	落ち葉処理やメンテナンスが容易な樹木を剪定する。	アカエゾマツの落ち葉は少量で、メンテナンスが容易な樹種であると認識しています。
	木の間隔に配慮する。	全体を囲む樹木の間隔は、10年後の樹形を想定し、4mで計画しています。
	フラワーマスターが中心となる体制を検討する。	ガーデナーを育成し、その方を中心に維持管理体制を具体的に検討しています。
町民WS（第2回）	ゆとりを持った客席とし、子どもと一緒に見られる席（スペース）を考慮する。	ロールバックチェアの後方にある調整室を区切り、子どもと一緒に観覧できるスペースを計画しています。
	搬入口はトラック2台、横付け等を想定した広さとする。	文化ホールのバックヤードに計画しています。
	手洗い付きの控室とし、楽屋利用を想定した仕様を検討する。	リハーサル室は可動間仕切り壁で4つに区切ることができようになっており、その両側の控室には手洗いを計画しています。
	防音スタジオは駐車場の近くに配置する。	リハーサル室も防音仕様としており、バックヤードから楽器の搬入も可能な計画としています。
	サークル活動室近くにトイレを配置する。	調理実習室のところにトイレを計画しています。
	授乳室を確保する。	授乳室としてではなく、授乳できるスペースを検討します。
	各施設の運用時間を踏まえセキュリティラインを明確にする。	各機能の運用時間を想定し、セキュリティラインを計画しています。
	省エネ工法を取り入れる。	太陽光発電システム及び地中熱ヒートポンプ空調設備の導入を計画しています。
	ログハウス等を配置し花を外で売る場所を確保する。	花の駅としてビニールハウスを計画しています。

複合施設整備事業に係る意見等及びその対応について

	全体を囲む樹木の内側の木の本数は少なくする。	内庭には既存樹木以外は植樹せず、その他のエリアにも最小限の植樹としています。
	中庭やガーデンの使い方を考える。	中庭の積極的な使用は想定していません。ガーデンについては今後検討します。
	管理体制（人員・予算）がないと実現できない。	管理体制については、今後具体的に検討します。
第 12 回検討委員会	回廊のイメージを見ると柱とガラスであるが、掃除はどうなるのか。下壁でも付いていれば良いが、美しさをどこまで保てるのかすごく心配である。	維持管理方法については、今後具体的に検討します。
基本設計書案に係る パブコメ	環境配慮について、発生材の削減、既存資材の再利用、再資源化可能な資材の活用、外断熱工法の採用、CASBEE の指標設定、施設の長寿命化、フレキシブル性、メンテナンス時における環境負荷低減等の方針や手法を定めるべき。	環境への配慮としては、さまざまな検討を行い、太陽光発電システムと地中熱ヒートポンプエアコンを採用する計画としています。
	文化ホールの搬入口について、トラックがバックで出なければならないのは問題ではないか。	南出入口の駐車スペースを一時的に使用停止することで、そのまま前から出られるように計画しています。
	勾配屋根とした場合は落雪対策が必要になると思われる。	落雪が想定される落雪屋根は計画していません。
	トップライトを設ける部分もあるようですが、コストアップ、清掃などのメンテナンス、漏水などの維持管理上のリスクを考慮すること。	天窓（アクリルドーム）を計画していますが、寒冷地での実績などを確認しながら製品の選定を行い、漏水が発生しないように努めます。
	フリーWiFi の設置が望ましい。	今後、設置を検討します。
	自然エネルギーの活用について、電気、機械共に具体的な計画がありませんが、実現を望みます。	再生可能エネルギーの活用について、太陽光発電パネルの設置及び地中熱ヒートポンプの採用を計画しています。
第 14 回検討委員会	物品庫について、あちこちの階段下に押し込まないように確保してほしい。	各課のヒアリング結果に基づき、適切な規模の物品庫を計画しています。
	地元の木材利用を考えてほしい。	道産木材の活用に努めます。
	診療所の感染症対策について、考慮してほしい。	感染者用の玄関を設け、動線ができるだけ一般診療者と交わらないように計画しています。
第 15 回検討委員会	ランデブーポイントについて、冬期間の堆雪スペースを確保することで確保出来るのか心配である。	冬期間、一般駐車スペースに堆雪し、ランデブーポイントを確保するように計画しています。
	アカエゾマツは樹高 30 から 40mになると聞いているが、30 年後には隙間が無くなるくらい大きく密になるのではないか。	アカエゾマツの選定にあたり、10 年後の樹形を想定し、植樹間隔を設定しました。また、その後は剪定や芯止めなどの維持管理を保つように考えています。
第 16 回検討委員会	消火活動が難しい施設のように思う。	消防同意に向けて事前協議を進めています。
	調理実習室で作ったものを食べる部屋は用意されているのか。	食事をする部屋としては、隣接する会議室を想定しており、回廊に出ずに行ける開口部を計画しています。

## 複合施設整備事業に係る意見等及びその対応について

	土日も健康づくりや仲間との語らい、飲み物を飲んだ入りできる施設にしてほしい。	回廊にフリースペースを計画しています。運用方法は今後検討しますが、飲食もできるように考えています。
	工事期間中に災害があった時にどのような使い方をするのかも検討してほしい。	大きく3段階の工事になるので、それぞれの段階において既存施設の活用も含めて検討します。

複合施設整備事業スケジュール

年月	複合施設整備事業スケジュール		
	事業に係る業務の進捗状況	住民の意見反映等	その他 (●:町議会関連)
(2017年度) 平成29年04月			凡例 →:議員協議会での説明内容 ⇒:検討委員会での審議内容
平成29年05月			
平成29年06月			
平成29年07月	<b>【基本構想】</b> 基本構想(たたき台)検討		
平成29年08月	↓ 基本構想(たたき台)決定		●議員協議会で説明(08/18) →基本構想(たたき台)の説明
平成29年09月	↓ 基本構想(素案)の検討		●歳出予算の提出 →報酬及び業務委託費を計上
平成29年10月	↓ 基本構想(素案)の決定 基本構想(案)の検討		
平成29年11月	↓ ↓	第1回検討委員会の開催(11/06) 第2回検討委員会の開催(11/14)	⇒現状と課題の説明、論点整理 ⇒施策(集約化)の方針(WS形式)
平成29年12月	↓ ↓ 基本構想(案)の決定	第3回検討委員会の開催(12/04) (※策定委員会と同時開催)	⇒集約化を図る機能 ⇒立地適正化計画との整合 ●議員協議会で説明(12/08) →基本構想(案)
(2018年) 平成30年01月	↓ ↓	住民の自由意見の募集(01/22)	
平成30年02月	↓ ↓ 基本構想の決定(02/28)	↓ 住民の自由意見の〆切(02/21)	
平成30年03月	<b>【基本計画】</b> 基本計画(案)の検討	第4回検討委員会の開催(03/01) 第5回検討委員会の開催(03/28)	⇒事例紹介、論点整理 ⇒機能及び規模の詳細
(2018年度) 平成30年04月	↓ ↓		
平成30年05月	↓ ↓	第6回検討委員会の開催(05/14)	⇒配置パターン(WS形式)
平成30年06月	↓ ↓ 基本計画案の決定	第7回検討委員会の開催(06/14)	⇒基本計画案 ●議員協議会で説明(06/21) →基本計画案
平成30年07月	↓ ↓	住民の自由意見の募集(07/02) 住民説明会の開催(07/05, 06) 住民の自由意見の〆切(07/31)	
平成30年08月	↓ ↓	各団体への説明会の開催(08/07-22)	●議員協議会で説明(08/24) →基本設計等の発注方式
平成30年09月	↓ ↓		
平成30年10月	↓ ↓		●議員協議会で説明(10/09) →基本設計等の発注方式
平成30年11月	↓ ↓	まちづくり懇談会(11/10)	
平成30年12月	↓ ↓ 基本計画の決定(12/13)	第8回検討委員会の開催(11/29)	⇒基本計画最終案 ●議員協議会で説明(12/07) →基本計画最終案
(2019年) 平成31年01月	<b>【基本設計】</b> 基本設計一般競争入札告示(12/17) 基本設計一般競争入札開札(01/17) 基本設計業務契約締結(01/22) 基本設計業務の着手(01/23)		●予算の繰越を提案(12/13) (基本設計委託業務費)
平成31年02月	↓ ↓		●議員協議会で説明(01/25) →基本設計入札結果
平成31年03月	↓ 基本設計方針案の検討		●議員協議会で説明(03/20) →基本設計方針案

複合施設整備事業スケジュール

年月	複合施設整備事業スケジュール		
	事業に係る業務の進捗状況	住民の意見反映等	その他 (●：町議会関連)
(2019年度) 平成31年04月	↓	第9回検討委員会の開催(04/24)	⇒基本設計方針案
令和01年05月	↓		
令和01年06月	↓	住民説明会の開催(06/07) 第10回検討委員会の開催(06/14)	●議員協議会で説明(06/07) →方針案に対する意見、実施設計発注 ⇒配置イメージ(WS形式)
令和01年07月	↓	第11回検討委員会の開催(07/30)	⇒基本方針案に対する考え方の審議
令和01年08月	基本設計書素案の作成		●議員協議会で説明(08/09) →基本方針案に対する考え方の説明
令和01年09月	基本設計書素案の提出	第1回町民WSの開催(09/20)	
令和01年10月	実施設計一般競争入札告示(10/24)	第12回検討委員会の開催(10/18) 第2回町民WSの開催(10/18)	⇒基本設計案の検討経過説明
令和01年11月	実施設計一般競争入札開札(11/22) 【入札結果：不落】	第13回検討委員会の開催(11/07) 小・中学校での講演会(12/12)	●議員協議会で説明(11/06) →基本設計書案の説明 ⇒基本設計書案の審議 ●意見交換会の開催(11/29)
令和01年12月	基本設計書最終案の提出		●議員協議会で説明(12/12) →基本設計書最終案の説明
(2020年) 令和02年01月	↓		●議員協議会で説明(01/06) →藤本氏との意見交換会
令和02年02月	実施設計一般競争入札告示(02/13)	住民の自由意見の募集(02/10-21) 各団体との打合せ(02/12-21) アドバイザー等による講評会(02/17)	●議員協議会で説明(02/06) →基本設計書最終案の説明
令和02年03月	実施設計一般競争入札開札(03/11) 【実施設計】 基本設計業務の完了(03/13) 第01回三者協議会(03/25)	第14回検討委員会の開催(03/12)	⇒基本設計書の決定 ●議員協議会で説明(03/17) →実施設計入札結果の説明
(2020年度) 令和02年04月	↓ 第02回三者協議会(04/27)	庁内WG各部会(04/20-21)	
令和02年05月	↓ 第03回三者協議会(05/14) 第04回三者協議会(05/29)		●議員協議会で説明(05/11) →実施設計の内容説明(樹木)
令和02年06月	↓ 第05回三者協議会(06/16) 第06回三者協議会(06/30)		●議員協議会で説明(06/18) →実施設計の内容説明(樹木、発注方式)
令和02年07月	↓ 第07回三者協議会(07/15) 第08回三者協議会(07/30)	第15回検討委員会の開催(07/02)	⇒実施設計業務進捗状況の説明 ●議員協議会で説明(07/20) ⇒実施設計一般図を提出
令和02年08月	↓ 第09回三者協議会(08/19)	第16回検討委員会の開催(08/28)	⇒実施設計一般図を提出
令和02年09月	↓ 第10回三者協議会(09/04) 第11回三者協議会(09/14) 第12回三者協議会(09/30)		●議員協議会で説明(09/03) →実施設計変更点を説明
令和02年10月	↓ 第13回三者協議会(10/15) 第14回三者協議会(10/30)		
令和02年11月	↓ 第15回三者協議会(11/30)		●議員協議会で説明(11/16) →実施設計図を提出(1) ●議員協議会で説明(11/30) →実施設計図を提出(2)
令和02年12月	↓ 実施設計業務の完了(12/30)	各団体との打合せ(12/08-10) 第17回検討委員会の開催(12/14)	
(2021年) 令和03年01月	↓		●補正予算案を提出
令和03年02月	↓ 建設工事一般競争入札告示		
令和03年03月	↓ 建設工事一般競争入札開札 【建設工事】 建設工事契約締結・工事着手		●契約締結の議案提出

複合施設整備事業スケジュール

年月	複合施設整備事業スケジュール		
	事業に係る業務の進捗状況	住民の意見反映等	その他（●：町議会関連）
(2021年度) 令和03年04月	第01期建設工事開始		
	↓		
令和03年05月	↓		
	↓		
令和03年06月	第02期建設工事開始		
	↓		
令和03年07月	↓		
	↓		
令和03年08月	↓		
	↓		
令和03年09月	第03期建設工事開始		
	↓		
令和03年10月	↓		
	↓		
令和03年11月	↓		
	↓		
令和03年12月	↓		
	↓		
(2022年) 令和04年01月	↓		
	↓		
令和04年02月	↓		
	↓		
令和04年03月	↓		
	↓		
(2022年度) 令和04年04月	↓		
	↓		
令和04年05月	↓		
	↓		
令和04年06月	↓		
	↓		
令和04年07月	↓		
	↓		
令和04年08月	第04期建設工事着手		
	↓		
令和04年09月	↓		
	↓		
令和04年10月	↓		
	↓		
令和04年11月	第05期建設工事着手		
	↓		
令和04年12月	↓		
	↓		
(2023年) 令和05年01月	↓		
	↓		
令和05年02月	↓		
	↓		
令和05年03月	↓		

複合施設整備事業スケジュール

年月	複合施設整備事業スケジュール		
	事業に係る業務の進捗状況	住民の意見反映等	その他（●：町議会関連）
(2023年度) 令和05年04月	↓		
	↓		
令和05年05月	↓		
	↓		
令和05年06月	↓		
	↓		
令和05年07月	第06期建設工事着手 ↓		
	↓		
令和05年08月	↓		
	↓		
令和05年09月	↓		
	↓		
令和05年10月	↓		
	↓		
令和05年11月	↓		
	↓		
令和05年12月	↓		
	↓		
(2024年) 令和06年01月	↓		
	↓		
令和06年02月	↓		
	↓		
令和06年03月	↓ 建設工事の完了		
(2024年度) 令和06年04月			
令和06年05月			
令和06年06月			
令和06年07月			
令和06年08月			
令和06年09月			
令和06年10月			
令和06年11月			
令和06年12月			
(2025年) 令和07年01月			
令和07年02月			
令和07年03月			