

すてきな笑顔と花のまち

東神楽

7 2015
月号

NO. 610



特集

平成27年度
国民健康保険料・介護保険料・後期高齢者医療保険料に関するお知らせ

平成27年度 国民健康保険料・介護保険料・ 後期高齢者医療保険料に関する お知らせ

●国民健康保険料について

大雪地区広域連合議会で、平成27年度国民健康保険料率が決まりました。
保険財政の状況等をもとに十分に検討した結果、前年度と同じ保険料率に決定しました。
これまでと同様に加入者の皆様が安心して医療を受けられる事業運営のため、ご理解とご協力をお願いします。
保険料を算出する場合の保険料率は、次のとおりです。()は前年度

●平成27年度国民健康保険料率表

	医療分	支援金分※1	介護分※2
所得割	7.5% (6.7%)	2.2% (2.1%)	1.7% (1.6%)
資産割	20.0% (20.0%)	8.0% (8.0%)	4.3% (4.3%)
均等割 (1人あたり)	22,000円 (22,000円)	7,000円 (7,000円)	7,000円 (7,000円)
※3 7割軽減後の額	6,600円 (6,600円)	2,100円 (2,100円)	2,100円 (2,100円)
5割軽減後の額	11,000円 (11,000円)	3,500円 (3,500円)	3,500円 (3,500円)
2割軽減後の額	17,600円 (17,600円)	5,600円 (5,600円)	5,600円 (5,600円)
平等割 (1世帯あたり)	38,000円 (38,000円)	10,800円 (10,800円)	9,800円 (9,800円)
※3 7割軽減後の額	11,400円 (11,400円)	3,240円 (3,240円)	2,940円 (2,940円)
5割軽減後の額	19,000円 (19,000円)	5,400円 (5,400円)	4,900円 (4,900円)
2割軽減後の額	30,400円 (30,400円)	8,640円 (8,640円)	7,840円 (7,840円)
賦課限度額	520,000円 (510,000円)	170,000円 (160,000円)	160,000円 (140,000円)

- ※1 支援金分とは、74歳以下の人が納める、後期高齢者医療制度に必要な総医療費の一部を負担する『後期高齢者支援金』です。
- ※2 介護分とは、40歳～64歳の人（介護保険の第2号被保険者）が納める介護保険料相当分です。
- ※3 前年所得が一定の基準額に満たない世帯は、均等割と平等割について軽減が適用されます。

●介護保険料について

「介護保険制度」は、住み慣れた地域でいつまでも健やかに暮せるように、また、介護が必要になっても安心して生活が送れるように、40歳以上の全ての人が保険料を出し合いお互いに支えあっていく制度です。

介護保険制度にかかる費用の財源は、65歳以上の方の第1号被保険者、40歳以上65歳未満の方の第2号被保険者の皆様から納めていただく保険料と、公費（税金）でまかなわれています。その負担割合は次のとおりです。

大雪地区広域連合の介護サービスにかかる費用全体 100%		
公費（税金）50% (国25%・道12.5%・広域連合12.5%)	第1号被保険者の保険料 21%	第2号被保険者の保険料 29%

介護保険の保険料は、3年ごとに見直される介護保険事業計画で見込まれた、大雪地区広域連合全体の介護サービス量（費用）に基づいて計算されています。

平成24年度から平成26年度までの3年間の保険料の基準額（年額）は、61,200円（月額5,100円）になっています。

【65歳以上の方（第1号被保険者）の保険料（年額）】

保険料区分	対象者	算定方法	保険料額 (年額)
第1段階	生活保護の受給者、老齢福祉年金の受給者で住民税非課税世帯の方	基準額×0.46	28,150円
第2段階	住民税非課税世帯で、前年の合計所得+課税年金収入額の合計が80万円以下の方	基準額×0.46	28,150円
第3段階	住民税非課税世帯で、前年の合計所得+課税年金収入額の合計が80万円を超え、120万円以下の方	基準額×0.70	42,840円
第4段階	住民税非課税世帯で、前年の合計所得+課税年金収入額の合計が120万円を超える方	基準額×0.75	45,900円
第5段階	住民税課税世帯で、本人が住民税非課税であり、前年の合計所得+課税年金収入額の合計が80万円以下の方	基準額×0.88	53,850円
第6段階(基準)	住民税課税世帯で、本人が住民税非課税であり、前年の合計所得+課税年金収入額の合計額が80万円を超える方	基準額	61,200円
第7段階	本人が住民税課税で前年の合計所得金額が190万円未満の方	基準額×1.25	76,500円
第8段階	本人が住民税課税で前年の合計所得金額が190万円以上400万円未満の方	基準額×1.50	91,800円
第9段階	本人が住民税課税で前年の合計所得金額が400万円以上600万円未満の方	基準額×1.75	107,100円
第10段階	本人が住民税課税で前年の合計所得金額が600万円以上の方	基準額×2.00	122,400円

保険料の納め方

保険料の納め方には特別徴収（年金からの天引き）と、普通徴収（口座振替または納付書による納付）があります。

1. 【特別徴収】年金からの天引き

老齢・退職年金・遺族年金・障害年金が年額18万円（月額15,000円）以上の方は、偶数月に支給される年金から毎回2カ月分の保険料が天引きされます。なお、老齢福祉年金からは天引きされません。

2. 【普通徴収】口座振替、納付書による金融機関等への納付

大雪地区広域連合から送付する納付書により納付いただきます。

※40歳以上65歳未満の方（第2号被保険者）の保険料医療保険の保険料として一括して徴収します。

保険料の計算方法や額は、加入している医療保険によって異なります。

社会保険に加入している方

- ・給料に応じて異なります。
- ・医療保険の保険料と同様に事業主が半分負担します。
- ・被扶養者は直接の保険料負担はありません。

国民健康保険に加入している方

- ・所得、資産等に応じて異なります。
- ・保険料と同額の国庫負担があります。
- ・世帯単位で算出されますので、世帯員の分も世帯主が負担します。

一人一人の保険料が介護保険を支えることとなりますので、保険料の納付にご協力ください。

●後期高齢者医療保険料について

保険料は、被保険者全員が負担する『均等割』と前年の所得に応じて負担する『所得割』の合計額になります。

平成27年度保険料額決定通知書及び納付通知書（普通徴収）・特別徴収開始通知書を7月中旬に送付します。平成27年度の保険料率は次のとおりです。

（ ）は前年度

●平成27年度後期高齢者医療保険料表

所得割	10.52% (10.61%)
均等割 []は軽減基準所得	51,472円 (47,709円)
9割軽減額[33万円かつ被保険者全員が年金収入80万円以下で他の所得がない]	5,147円 (4,770円)
8.5割軽減額[33万円]	7,720円 (7,156円)
5割軽減額[33万円+26万円×世帯の被保険者数]	25,736円 (23,854円)
2割軽減額[33万円+47万円×世帯の被保険者数]	41,177円 (38,167円)
賦課限度額	570,000円 (550,000円)

●保険料の納付方法の変更について

国民健康保険料、後期高齢者医療保険料について、現在年金から特別徴収となっている方、または、特別徴収開始通知書により10月以降特別徴収となる方は、お支払い方法を口座振替に切り替えることができます。

10月以降の特別徴収分を口座振替に切り替えることをご希望の場合は、7月31日（金）までに役場国民健康保険担当窓口（または収納担当窓口）で納付方法の変更手続きを行ってください。

◆手続きに必要なもの

本人の保険証・振替口座の預金通帳・通帳のお届け印
※介護保険料は納付方法を変更できません。ご注意ください。

●保険料の納期限

大雪地区広域連合の国民健康保険料（普通徴収）、介護保険料（普通徴収）、後期高齢者医療保険料（普通徴収）の納期限は次の通りです。

期限内の納付が難しい場合は、分割納付制度もありますので、納付相談窓口でご相談ください。

納期限を過ぎると延滞金が徴収される場合がありますのでご注意ください。

【保険料納期限】

第1期	平成27年7月31日（金）
第2期	平成27年8月31日（月）
第3期	平成27年9月30日（水）
第4期	平成27年11月2日（月）
第5期	平成27年11月30日（月）
第6期	平成27年12月28日（月）
第7期	平成28年2月1日（月）

■保険料に関する問い合わせ

大雪地区広域連合 国民健康保険対策室・介護保険対策室
☎82 - 3697

■納付相談窓口

東神楽町役場 税務課収納対策グループ

☎83 - 5404（直通）

第45回 ひがしかぐら花まつり

10:00~11:30

10 11 12 13 14 15 16 17 18 19 20 21

フラワーパレード

地方車、花のまち音頭パレード
義経公園～南1条通～岸田商店～道道294号～西1丁目通～南2条通～車輛センター前にて終了

10:00~17:00

10 11 12 13 14 15 16 17 18 19 20 21

フリーマーケット 義経公園内

10:00~21:00

10 11 12 13 14 15 16 17 18 19 20 21

花の市 義経公園内

- 花市場(造園・園芸店の出店)
- 町営育苗センターの出店(花と緑の相談コーナー)
- 花の講座(500円/人)
 - ・夏の寄せ植え講座(13:30~14:30)先着10名
 - ・プリザーブドフラワー講座(15:00~16:00)先着10名

12:45~(予定)
花の無料プレゼント
300種

12:00~13:00

10 11 12 13 14 15 16 17 18 19 20 21

町内団演奏会 義経公園特設ステージ

東神楽中学校吹奏楽部(予定)(12:00~)

19:30~21:00

10 11 12 13 14 15 16 17 18 19 20 21

歌謡ステージ 義経公園特設ステージ

スペシャルゲスト
清水アキラ・清水良太郎親子
松村和子(特別出演)

歌謡ステージ終了後

花火とレーザーショー 義経公園内

10:00~21:00

10 11 12 13 14 15 16 17 18 19 20 21

第37回 商工夏まつり

義経公園内 ●出店村●緑日広場

13:00~18:00

10 11 12 13 14 15 16 17 18 19 20 21

第11回 町びと祭芸会

義経公園特設ステージ
住民が出演し住民がつくるパフォーマンス発表会

13:00~18:00

10 11 12 13 14 15 16 17 18 19 20 21

第11回 顔ハメ看板大会

義経公園内
地域の特徴や歴史等にちなんだ「顔ハメ看板」を募集し、作品を会場内に展示。写真コンテスト「変顔選手権顔ハメでポン大会」を実施

※内容・時間帯など一部変更になる場合があります。



清水良太郎 親子
清水アキラ

特別出演
松村和子

スペシャルゲスト

第45回 ひがしかぐら花まつり

第37回 商工夏まつり 第11回 町びと祭芸会

2015年 8月28日 雨天決行

会場/義経公園特設会場他
東神楽町南1条東1丁目



花まつり

第45回

あなたの手で花まつりを

最高のお祭りにしませんか

住民手づくりアートギャラリー 第11回顔ハメ看板大会

顔ハメ看板とは、観光地によく置いてある顔のところが切り抜かれていて、そこから顔を出して写真を撮るパネルです。例年通りこの看板を募集します。ユニークでアートな作品で会場を盛り上げてみませんか？

- と き 8月2日(日)
- 場 所 義経公園
- 応募資格 どなたでも出品できます。
※作品は1.8m×0.9mの大きさでお願いします。未発表でオリジナルに限定
- 申込期間 7月24日(金)まで

ひがしかぐら花まつり フラワーパレード参加者募集

花まつり『フラワーパレード』に参加しませんか？

『花のまち音頭』は、誰にでもすぐに踊れます。

- 日 時 8月2日(日)午前10時～11時30分
- 場 所 義経公園～市街地(町内/パレード)
- 募集内容 団体は5人以上から事前申し込みが必要です。大賞に5万円、準大賞に3万円、他に各賞があります。個人での参加は自由です。当日会場受付にお越しください。
- 申込期間 7月24日(金)まで

ひがしかぐら花まつり フリーマーケット出店者募集

- 日 時 8月2日(日)午前10時～午後5時
- 場 所 義経公園
- 参加資格 東神楽町民で営業目的でない方
- 出店料 1区画(3m×3m)500円
※当日、受付時にお支払いください
- 区画数 10区画(先着順)
※場所は当日、抽選で決定します
- 申込期間 6月25日(木)～7月17日(金)
平日 午前8時30分～午後5時15分

住民手づくりパフォーマンス発表会 第11回町びと楽芸会出演者募集

住民が出演し住民がつくる楽しいイベントです。

地域の伝統や文化を大切にして、交流の輪を広げましょう。

- 日 時 8月2日(日)午後1時～6時
- 場 所 義経公園特設ステージ
- 募集内容 コーラス、ダンス、演奏、劇、パフォーマンス、郷土芸能、お笑いなど
※どなたでも参加できますが、応募の内容や申込数によっては、ご希望にそえないことがあります。あらかじめご了承ください。
- 申込期間 7月14日(火)まで
※申込書は産業振興課にあります

申し込み・問い合わせ先 ひがしかぐら花まつり実行委員会
(産業振興課内) ☎83-2114

Hokkaido ebooks

北海道や市町村などの自治体刊行物、暮らしに役立つ地域情報紙などをひとつに集めデジタルブック化し、「だれでも」「いつでも」「どこでも」を実現した便利なポータルサイト。それが「ホッカイドウ イブックス」です。
もちろん「広報 東神楽」もHokkaido ebooksに掲載されます!!

PCやスマートフォン、タブレットなど、あらゆる端末で快適に閲覧頂けます。
※iOS、Androidは「Actibook」アプリをダウンロードしてご利用ください。

www.hokkaido-ebooks.jp

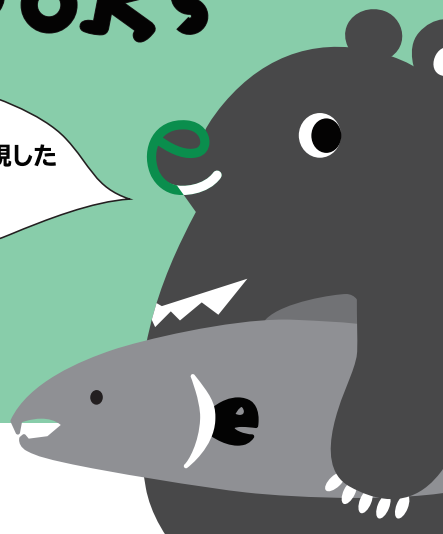

ひがしかぐらプレミアム観光振興券・商品券を販売します! 6,000円分の利用券を5,000円で販売!!

町内の消費喚起と地域経済の活性化、観光振興を図るため、国と北海道の交付金を利活用した『プレミアム観光振興券』と『プレミアム商品券』の第2期分を東神楽町商工会が販売します。この利用券は5,000円でご購入いただき、お得な1,000円分のプレミアムが付いた6,000円分（1セット/500円券×12枚）をお買いものなどに利用でき、商品券が利用できる店舗には取扱店証を表示しています。

■問い合わせ■ 東神楽町商工会 ☎83-2543



■プレミアム商品券の優先販売■

「プレミアム商品券」を7月12日（日）東神楽町商工会で午前9時から12時まで販売します。
対象者：東神楽町民で、障がい者手帳をお持ちの方（本人のみ）・ひとり親世帯（世帯主のみ）

※お一人様、購入限度額2万円（4セット）まで

※各種確認証（障がい者手帳・ひとり親家庭等医療費受給者証）を必ずお持ちください。

観光振興券

限定300セット（第2期分）発行総額180万円

■第2期販売日 平成27年7月12日（日曜日）午後1時～午後3時まで
各所、先着順で整理券を配布し売り切れ次第終了
※お一人様（中学生以下を除く）、購入限度額1万円（2セット）までとさせていただきます。

■販売場所 東神楽町役場1階正面玄関 100セット以内/日
ふれあい交流館1階ホール 150セット以内/日
※販売総数250セット

■第2期使用期間 平成27年7月12日～平成28年1月10日まで

森のゆ花神楽・ひがしかぐら森林公園・町内各パークゴルフ場・大雪山カントリークラブで利用できます。

通常販売日以降、観光振興券と商品券の売れ残りがある場合は、東神楽町商工会事務局（☎83-2543 東神楽町南1条西2丁目10番30号）で販売します。（ただし、土・日曜日・祝日を除く9時から17時まで）

商品券

限定6,000セット（第2期分）発行総額3,600万円

■第2期販売日 平成27年7月12日（日曜日）・7月13日（月曜日）
午後6時30分～午後8時まで
各所両日ともに先着順で整理券を配布し売り切れ次第終了
※お一人様（中学生以下を除く）、購入限度額2万円（4セット）までとさせていただきます。

■販売場所 東神楽町役場1階正面玄関 1,300セット以内/日
ふれあい交流館1階ホール 1,700セット以内/日
※販売総数6,000セット

■第2期使用期間 平成27年7月12日～平成28年1月10日まで

ひがしかぐらプレミアム商品券の取扱店（取扱店証表示）であれば、どこでも利用できます。

町では、プレミアム券の利用状況を調査し、地域経済への影響や効果を把握するため利用者アンケートによる経済効果調査を旭川大学経済学部江口ゼミナールの協力によって実施しています。このアンケート調査票は、観光振興券・商品券の販売にあわせて配布しますので、ご協力をお願いします。

■問い合わせ■
東神楽町産業振興課
☎83-2114

税金について



▼軽自動車税の減免申請手続き

身体障がい、または精神障がいのある方のため使用する軽自動車（対象者につき1台まで）については一定の要件を満たすと、税の減免が受けられます。該当になる方は7月24日(金)までに納税通知書、運転免許証、障害者手帳、印鑑をお持ちのうえ申請してください。なお、すでに他の車両(普通自動車など)で減免を受けられている場合は対象となりません。要件などの詳細は税務課までお問い合わせください。

▼住宅のバリアフリー改修工事に伴う固定資産税の減額について

平成19年4月1日から平成28年3月31日までの間にバリアフリー改修工事が行われた住宅の固定資産税が、翌年度のみ減額されます。

(1)要件

①平成19年1月1日以前に建築された住宅であること

②次のいずれかの方が居住する既存の住宅であること（賃貸住宅を除く）(a)65歳以上の方、(b)要介護認定または要支援認定を受けている方、(c)障がいのある方

③次の改修工事で、補助金等を除く自己負担額が50万円超えであること

(a)廊下の拡幅、(b)階段の勾配の緩和、(c)浴室の改良、(d)便所の改良、(e)手すりの取り付け、(f)床の段差の解消、(g)引き戸への取り替え、(h)床表面の滑り止め化

(2)減額期間および税額 改修工事が完了した翌年度1年分に限り固定資産税の3分の1が減額されます。

(3)適用範囲 1戸当たり100㎡に相当する部分が減額されます。

(4)申告方法 改修工事後3か月以内に、領収書・工事明細書・改修箇所の図面・写真(改修前後)・補助金等の明細などの関係書類を添付し、税務課へ申告してください。

※(1)②(b)に該当の方は介護保険の被保険者証、(c)に該当の方は身体障害者手帳等の写しも添付。

▼住宅の耐震改修に伴う固定資産税の減額について

平成18年1月1日から平成27年12月31日までの間に、一定の耐震改修工事が行われた住宅の固定資産税額が一定期間減額され

ます。

(1)要件

①昭和57年1月1日以前に建築された住宅であること

②建築基準法に基づく現行の耐震基準（昭和56年6月1日施行）に適合する一定の改修工事であること

③工事費用が50万円超えであること（平成25年3月31日までに改修工事の契約手続きが完了した場合30万円以上）

(2)減額期間および税額 改修工事が完了した翌年度1年分に限り固定資産税の2分の1が減額されます

(3)適用範囲 1戸当たり120㎡に相当する部分が減額されます。

(4)申告方法 改修工事後3か月以内に、領収書、(1)②の耐震基準に適合した工事であることを証明する書類(※)を添付し、税務課へ申告してください。(※)証明書の発行主体：地方公共団体・建築士・指定確認検査機関・登録住宅性能評価機関・住宅瑕疵担保責任保険法人

※(1)②(b)に該当の方は介護保険の被保険者証、(c)に該当の方は身体障害者手帳等の写しも添付。

▼住宅の省エネ改修工事に伴う固定資産税の減額について

平成20年4月1日から平成28年3月31日までの間に、一定の省エネ改修工事が行われた住宅の

固定資産税が、翌年度のみ減額されます。

(1)要件

①平成20年1月1日に存在する既存の住宅（賃貸住宅を除く）

②次の改修工事で、現行の省エネ基準に新たに適合し、費用が50万円超えであること(a)窓の改修工事、(b)窓の改修工事と併せて行う床・天井または壁の断熱改修工事

③現在、新築住宅軽減及び耐震改修に伴う減額を受けていない建物であること

(2)減額期間および税額 翌年度1年分に限り改修家屋に係る固定資産税額の3分の1が減額されます。

(3)適用範囲 1戸当たり120㎡に相当する部分が減額されます。

(4)申告方法 改修工事後3か月以内に、省エネ基準に適合した工事であることの証明書(※)を添付し、税務課へ申告してください。(※)証明書の発行主体：建築士・指定確認検査機関・登録住宅性能評価機関・住宅瑕疵担保責任保険法人

※(1)②(b)に該当の方は介護保険の被保険者証、(c)に該当の方は身体障害者手帳等の写しも添付。

▼住民税(町民税・道民税)の申告について

住民税の申告書は、町が所得計算や税額計算を行うための課税資料として提出していただくものです。申告書の提出義務がある方で、まだ提出されていない

場合は早急に提出願います。町内に住所を有する方は、次の①から③に該当する方を除き、3月15日までに、前年中の収入金額などを記載した住民税の申告書を提出しなければなりません。ただし、所得税および復興特別所得税の確定申告書を提出した方は、住民税の申告書を提出したものとみなされますので提出の必要はありません。

①前年中の所得が給与所得のみである方

②前年中の所得が公的年金などに係る所得のみである方

③前年の合計所得金額が、28万円に本人、控除対象配偶者および扶養親族の合計人数を乗じて得た金額に17万円を加算した金額(單身者は28万円)以下である方

※配偶者控除を受けている妻または夫もしくは扶養控除を受けているお子様等であっても、住民税の申告書の提出義務がある場合がありますので注意してください(配偶者の職場で年末調整を行っている場合、申告書の提出義務がある場合があります)。

※住民税申告をする必要がない場合でも、所得証明等が必要な場合や国民健康保険料の軽減を受けるため(国民健康保険に加入している世帯全員の所得が一定基準を満たしている場合)には申告をしなければなりませんので注意してください。

住民税の申告書は、町が所得計算や税額計算を行うための課税資料として提出していただくものです。申告書の提出義務がある方で、まだ提出されていない

い

るいろいろな人と関わって仕事をしたいと思っています。その話すのは、平成27年度から3年間の任期で社会教育主事として東神楽町に着任した伊藤睦郎さん。

社会教育主事は、都道府県・市町村の教育委員会の事務局に置かれ、社会教育を行う者に対する専門的技術的な助言・指導に当たる役割を担う職員です。北海道が上川管内の市町村に配置している社会教育主事は現在2名あり、東神楽町と上川管内にそれぞれ1名ずつ配置されています。

伊藤さんは、旭川市の出身で教育大学旭川校へ進学。卒業後は、管内で小学校の教員として勤めています。

「子ども達との生活は、日々新鮮なことが多く、一日一日成長していく児童から多くのことを学びました」と当時を振り返ります。

また、平成10年から15年まで、東神楽町に勤務されており東神楽町の印象を「赴任当時から街並みの整ったきれいな住宅街といった印象がありました。今はさらに大型商業施設や公園なども充実し、発展したと思います」と話します。

旭川の小学校へ赴任し、自身が中学生の時に憧れていた先生が社会教育主事として活躍している姿が忘れられず、社会教育主事の資格を取ることを決断したそうです。

小学校の夏休み期間中に札幌駅前にある教育大学のサテライトキャンパスで20日間の講習を受講

し、社会教育主事の資格を取得した伊藤さん。

「講習では、関係する法律、美術館・公民館などの社会教育関係施設に関する勉強などをしました。通常の学校業務と並行しての学習は大変でしたが、充実していました。」

社会教育主事を取得後、美瑛町にある大雪青年の家へ赴任した伊藤さんは、キャンプなどの指導者を養成したり来所者への学習機会の設定などの業務を行いました。

「学校では、子どもに対してのみ学習機会を提供していましたが、青年の家では、いろいろな年代のさまざまなニーズをくみ取った生涯学習を企画するなど、人の接点が広がる仕事が多くありました」と学校との違いを話します。

また、教員時代と違い戸惑ったこともあったそうです。

「事務量が大幅に増え、これまでよりさらに効率良く業務を行う必要が出たこと、教員の時は名刺を持つていなかったのでもういったことに慣れるのも苦労しました。」

東神楽で進めたい事業について伺うと「東神楽は子育て世代が多くいると聞いています。気軽に子育ての相談ができるサロンや子育てについて学べる場の創出など家庭教育支援を充実させていければと思います。子ども未来課とも連携して、ママ友同士で事業の運営を行い、町がそれを支援していくといった協働のまちづくりの関係を築いていければいいですね」と伊藤さんは将来の展望について熱く語ってくれました。

INTERVIEW

今月の花咲く話題

充実した生涯

学習を提供



プロフィール

いとう 睦らう
伊藤 睦郎 さん
1972年生まれ 43歳
東神楽町地域の元気づくり課
社会教育主事
趣味：バイクツーリング
特技：スキー



遺伝性乳がん・卵巣がん症候群について

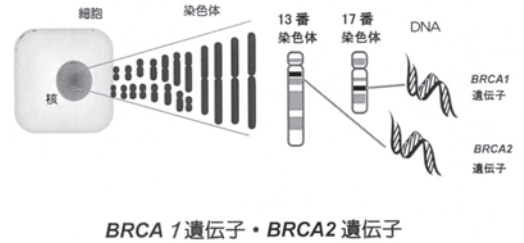

BRCA1遺伝子・BRCA2遺伝子

＋予防的乳房・卵巣・卵管切除術

ハリウッドを代表する人気女優のアンジェリーナ・ジョリーさん（39）が、2013年5月、がんを予防するために両乳房を切除、さらに今年3月に、やはりがんを予防するために両側卵巣・卵管を切除したことを明らかにしました。ジョリーさんは母親が49歳で卵巣がんと診断され、乳がんも発症し、56歳で亡くなっています。また、母方の祖母が卵巣がん、おばも乳がん、おじも卵巣がん、おじいさんも卵巣がんと診断されています。彼女が自身の体験を公表した背景には、この病気を世界の人々に知ってもらい、早期発見・治療・予防につながるようにとの願いがあったものと思われま

＋遺伝性乳がん・卵巣がん症候群とは？

BRCA1遺伝子とBRCA2遺伝子はすべての人類が共通に持っている「がん抑制遺伝子」で、本来は細胞に含まれる遺伝子が傷ついた時に正常に修復する働きがあります。これらの遺伝子のどちらかに生まれつき異常があり、本来の機能が失われると、乳がんや卵巣がんになりやすいことがわかっており、遺伝性乳がん・卵巣がん症候群と呼ばれています。この病気の人が乳がんになる確率は一般の女性の6〜12倍、卵巣がんは8〜60倍とされています。また、日本で1年間に新しく乳がんと診断される6万人のうちの約3千人（5%）、卵巣がんと診断される9千人のうちの約900人（10%）を占めると推計されています。若い時期（目安として50歳未満）に発症した乳がん、複数の乳がん、乳がんと卵巣がんとの合併、男性の乳がん、家系の複数の乳がんまたは卵巣がんではこの病気が疑われ、確定診断の目的で遺伝子検査が検討されることとなります。

＋遺伝子検査のメリットとデメリット

遺伝子検査を受ける最大のメリットは結果が幸いにして陰性

だった場合、この病気に対する不安感を抱えて生活することから解放されるということです。また仮に陽性だった場合でも、早期発見のための自己乳房検診などのがん検診やリスク低減のための予防的切除術、抗エストロゲン薬による化学予防などを選択することができるため、生涯のがんリスクを減らすことができます。一方のデメリットとしては、結果が陽性だった場合、病気の発症に必要以上に不安を抱え込んでしまうことや、血縁者に検査結果を告げるべきかどうかでストレスを抱える可能性があります。若い人では結婚・出産・就職・保険の加入などにも影響する可能性がある、などです。このため遺伝子検査を受ける前にはこれらを十分に理解した上で検査を受けるか受けないかについて本人が自ら意思決定できるように、専門家による遺伝力カウンセリングを受けることが推奨されています（旭川医科大学遺伝子診療力ウツセリング室でも受けることができます）。

＋欧米と比較した日本における問題点

米国では2008年に遺伝情報差別禁止法が制定され、遺伝子検査の結果によって、採用・昇進・医療保険の加入など

での不利な扱いを禁止していますが、日本ではまだ法的整備が整っていません。また、欧米では遺伝子検査の結果遺伝性乳がん・卵巣がん症候群と診断された人には、がん検診・リスク低減手術（予防的切除術）・薬物による化学予防などを行うことが標準的医療となりつつありますが、日本では遺伝子検査や遺伝力ウツセリングには公的保険が適用されないし、リスク低減手術（予防的切除術）もごく一部の施設で実施されているにすぎません。特に卵巣がんは検診による早期発見が難しく死亡率も高いため、今後日本でもリスク低減手術・卵管切除術を実施できる体制の早急な整備が望まれます。

＜BRCA1遺伝子に病的変異がある場合＞

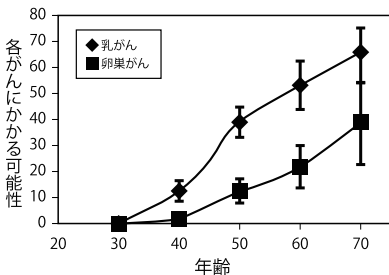

＜BRCA2遺伝子に病的変異がある場合＞

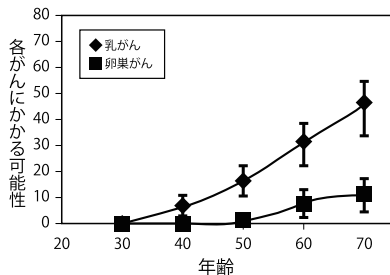

身近な情報など、お待ちしております。また、このページの掲載写真は、ご本人に差し上げますのでご連絡ください。
まちづくり推進課 ☎83-2113



東神楽中学校



志比内小学校



東聖小学校



忠栄小学校

一致団結！運動会！

各小中学校で運動会

また、高学年は用具の準備や選手
の誘導、アナウンスなど自らの手で
運動会の運営も行いました。応援に
訪れた保護者は、子どもたちに大き
な声援を送りながら、その姿をビデ
オやカメラで撮影していました。



東神楽小学校

5月30日から6月14
日にかけて、町内の小
学校、中学校において
運動会が開催されまし
た。

悪天候が心配されな
がらも、中止の学校を出すことなく
迎えた本番。子どもたちは徒競走や
走り幅跳びなどの個人競技のほか、
リレー、綱引や一輪車などの団体競
技に、日ごろの練習の成果を十分に
発揮しグラウンドを笑顔で駆けま
わっていました。

そばの美味しさを発信

聖台 そば食わん会・新鮮野菜直売会



6月21日、聖台地区公民
館において、公民館と聖台
手打ちそば研究会の共催で
『そば食わん会』『新鮮野菜
直売会』が開催され、多く
の人が訪れました。このイ
ベントは、聖台地区の魅力
発信のため昨年度からチラ
シや防災無線を活用して全
町にPRを行い事業を実施
したところ、とても好評
だったため今年度も継続を
決定した。当日は旬の
食材を使った天ぷらそばが
500円で提供され、訪れ
た人たちは有段者の打った
そばと自慢の新鮮野菜の天ぷらに舌
鼓を打っていました。また、公民館
の入口では、聖台の朝採り新鮮野菜
の直売が行われ、買い求める人で賑
わっていました。そば食わん会は、
10月まで月1回開催予定です。

いざ札幌へ！

ひがしかぐら東神酔華の舞 演舞お披露目会

大勢の町民がひと足早く東神楽が誇るよさこいチームの演舞を楽しみました。

今回の大会に向け、振り付けや曲を一新し気合も十分。熱い声援と拍手を浴びた踊り子たち。10日から札幌で始まったお祭り本番では、惜しくも入賞とはなりませんでしたが、最高の踊りを見せてくれました。



第24回YOSA KOIソーラン祭りに参加する『ひがしかぐら東神酔華の舞』の出発式が6月7日、役場前駐車場とアルティモール駐車場において行われ、



対戦結果は、東神楽町が参加率51・6%（5284人）、上富田町が参加率69・2%（1万476人）で上富田町に敗れる結果となりました。多くの皆様のご参加ありがとうございました。

熱戦の数々

地域・職域ソフトボール大会



6月15日から6月19日の5日間、義経公園グラウンドにおいて町体育協会主催による地域・職域ソフトボール大会が開催され、各試合とも熱戦を繰り広げました。結果は次のとおりです。

- 優勝：ROOKIES
(ひじり野地区)
- 準優勝：チームさくら
(さくら町町内会)
- 第3位：役場A
(東神楽町役場)、
チーム新山
(ひじり野地区)

参加率向上も惜敗

チャレンジデー 2015



5月27日、全国各地から1300の市町村が参加し、チャレンジデーが行われました。今回が4回目の参加となる東神楽町の対戦相手は和歌山県上富田町。

チャレンジデー当日は、実行委員会主催によるラジオ体操会、クリーンウォーク、体力測定会などが行われました。また、今年も、アルティモールを会場にスタンプラリーを実施。店舗内に設置したスタンプを全て集めた参加者には、オリジナルクリアファイルが記念品として配られました。



『ママサロン』

これっと・ぱれっとを親子のふれあいの場、友達づくりの場として開放しています。

場 これっと①・②
ぱれっと①・③

①【平日】午前9時30分～11時30分

②【毎週火・木】午後2時～4時

③【毎週火・金】午後2時～4時

※事業のある日は中止となります。

『BCG接種・乳児健診』

日 9日(木)12時45分

～午後1時15分

場 役場庁舎

対 4か月～6か月児

内 計測、問診、小児科診察、BCG接種、保健栄養相談、子育て相談

持 母子手帳・「お子さんの一日の生活」子育てサポートファイル「えんじん」

『よちのび広場』

日 15日(木)午前10時～11時30分

場 ぱれっと

対 1歳～就学前児と保護者

内 水遊び

持 タオル・おむつ・ビニール袋・帽子・飲み物・水着(必要な方)

申 7月1日(木)～13日(月)午前中まで

7月の予定

15 10 9 . 7

『わくわく教室』

毎月1回楽しい事業を開催します。

日 7日(木)午前10時～11時30分

場 ぱれっと

対 0歳～就学前児と保護者

内 七夕会

持 着替え(必要な方)・帽子・抱っこひも・飲み物・エコバッグなど

参加費 子ども1人100円

申 7月3日(金)午前中まで



『子育て教育相談』

子育てや教育に関する不安・悩みの相談を受けます。あわせて、親子のふれあいの場として『わくわく広場』も開設しています。

日 10日(金)午前9時30分～11時30分

場 これっと

内 中央保育園の主任さんが『入園・園の様子』についてお話ししてくれます。

お問い合わせ

☐ 囲みの行事については健康ふくし課健康グループ

☎83-5431

その他の行事についてはこども未来課

子育て支援センターぱれっと ☎83-3767

子育てコラム

『笑顔ひとつで自分も周りも幸せに』

いつもぶすっとしていて笑顔のない親だと、子どももそうなります。笑顔のない人と一緒にいると、緊張してしまい楽しくなくなるのです。

親が笑顔いっぱいなら子どもも笑顔いっぱいになります。いつもにこにこしている親なら、子どもは安心して過ごせるのです。笑顔には伝染性があるわけです。

これは親子だけでなく、先生と子どもの関係でも同じであり、上司と部下でも同じです。というより、全ての人間関係に言えることです。笑顔の多い人は周りのみんなを幸せにし、周りのみんなから好かれます。

あなたはどうか？もし自分は笑顔が少ないと思ったら、意図的に

笑顔になるよう努めてみましょう。やり方は簡単で、口角を上げてにっこりすればいいのです。

気がついたときはいつでもこれをやってみましょう。とくに楽しいことがなくても、やってみてください。洗面所です顔を洗ったり歯を磨いたりするときには、ついでに鏡を見ながらやるといいでしょう。

この練習をしていると顔の筋肉が鍛えられます。特に、笑顔になるための筋肉が鍛えられるので、笑顔が出やすくなります。また顔の筋肉が鍛えられることで表情が豊かになり、若々しく見えるようになります。

それに、たいして楽しくないときでも、笑顔になってみるとだんだん楽しく感じられるようになります。笑顔でいると脳が「あ、いま自分は楽しくて幸せな気持ちなんだ。じゃあ幸せホルモンを出さなきゃ」と勘

違いして、実際にセロトニンという幸せホルモンが出るようになるそうです。

これを実行するためには一円もかかりません。やる気さえあればすぐにできますので、ぜひ実行してみてください。



おやのちから 親野智可等 Profile

1958年生まれ。本名、杉山桂一。公立小学校で23年間教師を務めた。現場での経験と知識を子育てに役立ててもらいたいと、メールマガジン「親力で決まる子供の将来」を発行。「具体的ですぐできるアイデアが多い」と評判になる。『親力で決まる!』(宝島社)、『ダメ!』を言わなければ子どもは伸びる』(PHP研究所)など著書多数。全国各地の小・中学校、幼稚園・保育園のPTA、市町村の教育講演会でも大人気。

『にっこにっこサロン★志比内』

日 23日(木)午後1時5分～2時10分

場 志比内小学校
対 0歳～就学前児と保護者
申 志比内地区以外で参加される方は、事前に『ぱれっと』までご連絡ください。

『ぱれっと健康相談』

日 28日(火)午前9時30分～11時30分

場 ぱれっと
内 血圧・体脂肪・体重測定、保健・栄養相談・歯科相談
対 全町民
持 母子手帳、健康手帳

『すくすく広場』

日 29日(水)午前10時～11時30分

場 これつと
内 0歳児と保護者
持 水遊び
内 タオル・おむつ・ビニール袋・帽子・飲み物・水着(必要な方)
申 7月1日(水)～24日(金)午前中まで

31 . 29 28 23

『1歳半・3歳児健診』

日 15日(水)12時45分～午後1時40分

場 交流プラザつつじ館
対 ①1歳6か月～1歳8か月児 ②3歳0か月～3歳2か月児
内 計測、尿検査、歯科診察、問診、小児科診察、保健・栄養・歯科指導
持 母子手帳、子育てサポートファイル「えんじん」、各種提出書類、②は早朝尿



『これつと健康相談』

日 31日(金)午前9時30分～11時30分

場 これつと
内 血圧・体脂肪・体重測定、保健・栄養相談
対 全町民
持 母子手帳、健康手帳



< ニューージーランド編 >

キーウィーフルーツの原産地は中国?!

キーウィーフルーツはマタタビ科マタタビ属の果実です。昔の日本にもあり、果実酒を作るため栽培していたそうです。

■キーウィーフルーツの由来■

キーウィーは、元々中国の果実であり『チャイニーズグーズベリー』という人間が食べない野生果実でした。1904年にニューージーランドのワンガヌイ女子高等学校の校長(イザベル・フレーザー)が中国に住んでいる妹を訪れた時にそのフルーツに興味を持ち種を持ち帰りました。そして、フレーザー校長は、珍しい植物に興味を持っている地元の農家(アレクサンダー・アリソン)に種を渡しました。アリソンさんが改良した果実は育種家に注目され、1920年代にいくつかの育苗施設で販売し、

人気となりました。1959年にフルーツ包装会社ターナー&グローワーズがその果実に『キーウィーフルーツ』と名前を付けました。しかし、酸味の強い緑色のフルーツはアジアではあまり売れず、1970年代後半にさらに品種改良を始めました。その結果、2000年にニューージーランドキーウィーフルーツの販売会社ゼスプリが甘みの強い新品種の黄色いのゴールドキーウィーフルーツを『ゼスプリゴールド』として販売し始めました。

マタタビ科のキーウィーフルーツは、マタタビのような匂いが多少付いています。マタタビに弱い猫は少し酔うことがあるそうです。猫を飼っている皆さん、試してみませんか?

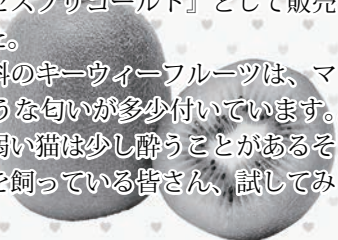

リエージ・ゼン

Profile

1981年台湾生まれニューージーランド育ち(両方の国籍を所有)。大学ではマーケティングと日本語を専攻。台湾語・中国語・英語・日本語の4ヶ国語に精通。2005年に英語指導助手として来日。2014年から東神楽町の国際交流員(CR)として勤務。趣味は読書、着物の着付け、ネイルアート、スノーボードなど。

暮らしに役立つ情報を
皆さんのもとに
お届けします

Flower Town Information

7月の情報案内板

情報案内板



役場	83-2-1-1
国保診療所	83-2-4-2-3
総合福祉会館	83-2-6-0-6
これっと総合体育館	83-5-4-2-3
ふれあい交流館	83-3-7-4-1
メモリアルホール	83-4-6-4-6
交流プラザつつじ館	83-2-0-8-2
大雪消防組合東消防署	83-0-1-1-9



健康・福祉



お知らせ

(☎ 83-5431) まで

⑤ 作業前には健康管理に気を配りましょう。
⑥ 空容器は廃棄物処理業者に委託するなどして適正に処理しましょう。

献血にご協力ください
健康ふくし課健康グループ
旭川赤十字血液センターの移動採血車「ひまわり号」が、次の日程で愛の献血を実施します。

使用方法を守って農薬事故を防ぎましょう
産業振興課
残留農薬のポジティブリスト制に対応して、農薬は作物に登録のあるものを使用してください。

不動産競売物件情報サイトが新しくなりました
総務課
平成27年4月1日から不動産競売物件情報サイトが新しくなりました。

問われています 利用者のマナー
建設水道課管理グループ
公園や緑地は住民の憩いの場です。利用者の皆さんが快適に使用できるように次のことについてご協力をお願いいたします。

また散布前には必ず農薬のラベルをよく読み、使用方法・回数を守って正しく使いましょう。
【農薬使用時の注意点】
① 風向きや天候に注意して、飛散防止を徹底しましょう。
② マスク、防除衣など身支度を万全にして散布しましょう。
③ 水稲防除は必ず留め水で行い、河川への流出を防ぎましょう。
④ 農薬は安全な場所にカギをかけて保管しましょう。

【「ミ」は持ち帰りましょう】
公園内で飲食した際のゴミは持ち帰るようにしてください。特に焼肉などで残った具材や炭は必ず持ち帰ってください。また、公園周辺にゴミボックスが置いてある公園もあります。が、地域の方が利用するためのものですので、ゴミボックスへのゴミの投棄はご遠慮ください。

ご観覧ください
大雪消防組合東消防署
大雪消防組合6町の消防団が集まり、東神楽町図書館周辺にて火災防ぎよ訓練や分列行進などを行います。いざという時のため、日ごろの訓練の成果を披

お問い合わせ 旭川地方裁判所 事務局民事部不動産競売係 (☎ 51-6148) まで

① 役場庁舎前：午前9時30分 ～ 11時50分
② (株) 工芸前：12時10分 ～ 午後1時
③ 東神楽農協前：午後2時10分 ～ 3時
④ スーパーセンターBESTO M前：午後3時20分～5時

【お問い合わせ】 健康ふくし課



お問い合わせ 旭川地方裁判所 事務局民事部不動産競売係 (☎ 51-6148) まで

歩いて暮らせる
快適さを実感

家族の花を育てよう

さくら町フラワータウン

【販売価格帯】 3,819,000円～

【概要】 ●名称/さくら町フラワータウン ●所在地/上川郡東神楽町南2条西2丁目 ●売主/東神楽町土地開発公社 ●交通機関/旭川電気鉄道バス「東神楽11号」下車徒歩5分 ●用途地域/第1種低層住居専用地域 ●建ぺい率/40% ●容積率/60% ●地目/宅地 ●地区計画/さくら町地区計画 ●総面積/9518.48㎡ ●総区画数/32区画 ●販売区画数/14区画 ●区画面積/最小247.61㎡(74.9坪) (1区画)～最大361.73㎡(109.42坪) (3区画) ●価格帯/最低381.9万円(1区画)～最高588.0万円(1区画) ●多価格帯397.4万円(6区画) ●工事完成年月日/平成22年11月26日 ●開発許可完了年月日/平成22年11月30日 ●開発許可年月日/平成22年9月1日 ●開発許可番号/上旭建第1051号指令 ●取引態様/売主 【都市施設】 ●上水道/簡易水道 ●下水道/分流式公共下水道 ●電気/北海道電力 ●道路/前面舗装幅員9m ●公園/団地内公園2箇所

□申込み・お問合わせ
東神楽町役場まちづくり推進課内
東神楽町土地開発公社
〒071-1592 上川郡東神楽町南1条西1丁目3-2
TEL 0166-83-2113
<http://www.town.higashikagura.lg.jp>



東神楽町図書館

7月の新刊案内

メモリアルホール新刊

北海道の古代・中世がわかる本

(関口 明)

日本農業は世界に勝てる (山下 一仁)

(江上 剛)

鬼忘島

スマイルメイカー

(横関 大)

ちっちゃなねずみくん (なかえよしを)

ふれあい交流館新刊

子どもの育ちと脳の発達 (佐藤 佳代子)

化け札 (吉川 永青)

はみがきえっへん! (藤本 ともひこ)

このほかにも、東神楽町図書館とふれあい交流館にも多くの図書が入荷しています。

JA文庫新刊

健康スムージー (牧野 直子)

わたしたちのJA自己改革 (太田原 高昭)

ジャーサラダのお弁当 (庄司 いずみ)

ひとつの鍋でごちそう献立 (サルボ恭子)

■東神楽町図書館からのお知らせ

絵本を楽しむ会『おうまのおやこ』の絵本よみかせ会は7月25日(土)午前10時30分からふれあい交流館1階図書室で行います。

■月末図書整理日のお知らせ

7月24日(金)は月末図書整理日のため休館日となります。本を返却される方は東神楽町図書館裏口のブックポスト、またはふれあい交流館をご利用ください。

本との出会い



『おつきさまこんばんは』

林明子/作

(福音館書店)

濃紺の暗い夜空、三角屋根のおうちの上にはぽっかり浮かぶ金色のおつきさま。おはなししようとしてきた雲に、ちょっとだけ隠れてしまうこともあるけれど、おつきさまは夜空で輝いています。「こんばんは」の言葉が効果的に使われていて、赤ちゃんがご挨拶もおぼえられるかも。雲でおつきさまが隠れてしまうのも、「いないいないばあ」のように見えます。ゆったりとした時の流れが感じられるような、優しい雰囲気絵本です。

ペットの飼育

飼い主のマナー

▼くらしの窓口課衛生グループ

■犬の適正飼育について

犬を年中放し飼いにしている例は、少なくありません。夜になると放したり、朝早く放して排泄と運動を犬任せにする飼い主が少なくありません。

■猫は室内で飼いましょ

猫の放し飼いは、ふん尿や庭を荒らされるなどの苦情が多く寄せられています。猫を飼う場合は室内で飼育しましょう。ペットを飼う際には、その動物の本能や習性をよく理解し、他人に迷惑を

資源ごみ回収の物置を設置します

▼くらしの窓口課衛生グループ

ふれあい交流館駐車場に設置している『資源ごみ回収用物置』を1基増設し、役場車両センター横駐車場に2基設置します。7月1日から使用開始を予定しています。

この物置は施錠いたしませんので、住民の皆様がいつでもペットボトルなどの『資源ごみ』を

■お問い合わせ

大雪消防組合東消防署 (☎83-0119)まで

■お問い合わせ

くらしの窓口

そのようなことから、本年4月に自宅放し飼いにしていた犬が逃げ出し、通行人の男性2人の足首にかみつきました。10日のケガをさせたという、極めて重大な事件が発生し、飼い主は、重過失傷害容疑で逮捕された事件が発生しています。

世の中は、犬や猫の好きな人ばかりではありません。他人に迷惑や、危害を及ぼすことのないよう、十分な心配りと正しいしつけを行いましょ。

惑をかけるないように気をつけましょう。

■捨て犬・捨て猫はやめましょ

犬や猫などのペットを飼うときは、家族の一員として一生飼うことが大切です。やむを得ず、犬や猫を飼うことができなくなった場合は、新しい飼い主を探すよう努めてください。

出してご利用いただけます。利用にあたっては、物置入口に扱う資源ごみ名が表示してあるので、該当する物置に『資源ごみ』を入れてください。また、内部に回収袋を用意しますので、ごみ袋などで持参した場合は、移し替えてご利用ください。なお、従来から行っている土曜日の資源ごみの拠点回収は今までと同様に実施しますので、合わせてご利用ください。

■お問い合わせ

くらしの窓口 課衛生グループ (☎83-5402)まで



安全・有利・手軽な 国の退職金制度を活用しませんか。

事業者さん

中退共

CHU小企業退職金共済制度

詳しくはホームページをご覧ください。

国の制度だから安心
掛金の一部を国が助成します。

掛金は全額非課税
手数料もかかりません。

社外積立で管理も簡単
退職金試算額などをお知らせします。

(独)勤労者退職金共済機構 中小企業退職金共済事業本部 TEL(03)6907-1234 FAX(03)5955-8211

国民年金

年金を受け取っている方が亡くなったときは

年金を受けている方が亡くなると、同時に年金を受ける権利も消失するため、遺族の方により『年金受給権者死亡届』の提出が必要となります。

この死亡届には、亡くなった方の年金証書と死亡の事実が確認できる書類（死亡診断書のコピー、住民票の除票、戸籍抄本などのうち、いずれかの書類）の添付が必要です。

提出が遅れると、年金を多く受け取り過ぎてしまい、後で返金の手続きが必要となる場合がありますのでご注意ください。

また、年金を受けていた方が亡くなったとき、まだ支給されていない年金があった場合は、その方と生計を同じくしていた遺族の方が請求することにより、未支給年金として受け取ることが出来ます。

未支給年金を受け取ることが出来る方と順位は、年金を受けていた方が亡くなった当時、その方と生計を同じくしていた(1)配偶者(2)子(3)父母(4)孫(5)祖父母(6)兄弟姉妹(7)その他(1)〜(6)以外の3親等内の親族です。

詳しくは、旭川年金事務所お客様相談室(☎72-5004)までお問い合わせください。

募集

子ども緊急さぼねつとスタッフ会員を募集します

東神楽町では、育児や保育に理解と熱意がある方で、子育て支援に興味のある方を子ども緊急さぼねつとのスタッフ会員として募集しています。資格は特に必要ありませんが、旭川NPOサポートセンターが実施する研修を受けていただく必要がありますので、入会を希望される方は旭川NPOサポートセンター(☎74-5380)までお問い合わせください。

町内認可保育所で途中入園児を募集します

町内認可保育所では、次のとおり途中入園児を募集します。お問い合わせは教育委員会子ども未来課(☎83-5423)まで

■募集年齢
中央保育園・4歳児
東聖花の森保育園・1歳児

※年齢は平成27年4月1日時点での年齢となります。

第24回 木のグランドフェア 木になるフェスティバル

木のひみつを知り木のふしぎに
であう科学体験！
木を使った工作体験！
木の世界をまるごと楽しもう！

■問い合わせ■
北海道立総合研究機構林産試験場
☎75-4233

7月25日(土) 9:30~15:00
林産試験場(旭川市西神楽1線10号)

- ・りんさんしめぐり
- ・シロアリの観察
- ・木育コーナー
- ・ふれあいコンサートなどイベント多数

■入所期間 平成27年8月1日より就学前

■申し込み 各保育園、子ども未来課に備え置いてある入園申込書に就労証明などを添付し、7月1日(水)から10日(金)までに子ども未来課へお申し込みください。添付書類が揃っていない場合は、お申し込みを受け付けることが出来ませんので、ご注意ください。

無料法律相談

東神楽町民の方は旭川市市民相談センターで旭川弁護士会所属の2名の弁護士による無料法律相談が受けられます。

- ・相談日：毎月第1~第4の木曜日(祝休日・年末年始を除く)
- ・時間：午後1時~午後4時まで

◆無料法律相談にあたって

- 1 無料法律相談を希望される方は、前日までに予約が必要です。
- 2 相談時間は、お一人20分以内です。
- 3 同一内容について、再度の相談はできません。
- 4 弁護士と本人との直接面談による相談です。(電話および代理人では、お受けできません。)
- 5 相談に関連する資料があれば、お持ちください。
- 6 相談内容、問題点など、出来るだけ整理して、おいで下さい。

◆相談および予約先
旭川市市民相談センター(旭川市7条通10丁目 旭川市第二庁舎2階)
☎26-1998 または、センター窓口にて申し込みください。

コミュニティ助成事業で備品整備

市街振興協会では、財団法人自治総合センターが実施するコミュニティ助成事業により、テント・机・いす・移動用放送機器などを宝くじの助成金で整備しました。この事業は、宝くじの社会貢献広報事業として、住民のコミュニティ活動の充実を図り、地域社会の発展と住民福祉の向上を目的として行われているものです。今回整備した物品は、住民のみなさんが自主的に行うイベントや交流に活用していただくため、町内会や各種団体に貸し出しを行いますのでご利用ください。



■問い合わせ■
商工会内市街振興協会事務局(☎83-2543)まで

スクールバスの運行時刻が変わります

運行時刻の変更について、詳しくは建設水道課(☎83-5413)までお問い合わせください。

夏休み
期間中
7/27(月)
～
8/17(月)
スクールバスの
運行時刻を変更
します。

平日用	聖台線	旭川から着	東神楽発	基線13号	基線8号	高台10号	東2線	高台6号	高台2号	基線6号	公民館	高台13号	東神楽着	旭川行発
		9:00	9:15	9:22	9:25	9:26	9:28	9:30	9:33	9:37	9:40	9:43	9:50	9:51
		12:00	12:40	12:47	12:50	12:51	12:53	12:55	12:58	13:02	13:05	13:08	13:15	13:35
		15:00	15:40	15:47	15:50	15:51	15:53	15:55	15:58	16:02	16:05	16:08	16:15	17:21

平日用	稲荷・八千代線	旭川から着	東神楽発	神社	丁場入口	三楽	公民館	八千代	畑中様前	八千代	公民館	丁場入口	三楽	神社	東神楽着	旭川行発
		8:00	8:15	8:22	—	—	8:24	8:27	8:32	8:37	8:40	8:45	8:47	8:50	9:00	9:10
		10:30	11:40	11:47	—	—	11:49	11:52	11:57	12:02	12:05	12:10	12:12	12:15	12:25	13:35
		13:31	14:40	14:47	14:53	14:55	14:57	15:00	15:05	15:10	15:13	—	—	15:15	15:25	16:06
16:31	16:40	16:47	16:53	16:55	16:57	17:00	17:05	17:10	17:13	—	—	17:15	17:25	18:51		

平日用	忠栄・志比内線	旭川から着	東神楽発	南2線18号	20号	南忠栄	25号	花神楽	志比内	花神楽	25号	南忠栄	20号	南2線18号	東神楽着	旭川行発
		—	7:15	—	7:23	—	7:26	7:28	7:35	7:42	7:44	7:47	7:49	7:52	8:00	8:26
		10:30	10:40	—	10:48	—	10:51	10:53	11:00	11:07	11:09	11:12	11:14	11:17	11:25	13:35
		13:31	13:40	13:48	13:51	13:53	13:56	13:58	14:05	14:12	14:14	—	14:17	—	14:25	16:06
17:31	17:40	17:48	17:51	17:53	17:56	17:58	18:05	18:12	18:14	—	18:17	—	18:25	18:51		

※土曜、日曜、祝日は忠栄・志比内線のみ運行します。下記時刻表《土・日、祝日用》で運行しますので、お間違えのないようお願いします。

土・日、祝日用	忠栄・志比内線	旭川から着	東神楽発	南2線18号	20号	南忠栄	25号	花神楽	志比内	花神楽	25号	南忠栄	20号	南2線18号	東神楽着	旭川行発
		—	7:15	—	7:23	—	7:26	7:28	7:35	7:42	7:44	7:47	7:49	7:52	8:00	8:26
		9:00	9:40	—	9:48	—	9:51	9:53	10:00	10:07	10:09	10:12	10:14	10:17	10:25	11:21
		12:00	12:40	12:48	12:51	12:53	12:56	12:58	13:05	13:12	13:14	—	13:17	—	13:25	13:35
16:30	16:40	16:48	16:51	16:53	16:56	16:58	17:05	17:12	17:14	—	17:17	—	17:25	18:51		

※乗車料金(1回) 大人100円、子ども50円

※定期券および無料乗車証の交付を受けている方は、乗車の際に必ず無料乗車証などをお持ちのうえ、運転手に提示してください。

※『旭川から着』『旭川行発』の時刻は、旭川電気軌道のバス発着時刻です。

東神楽幼稚園 幼稚園開放

東神楽幼稚園 ☎83-2343

開放感あふれるポーチ。元気いっぱい活動する子どもたち。施設の見学や保育参観を兼ねて、みんな一緒に楽しく遊びましょう。

- 対象：未就園児
- 日程：7月14日(火)、9月25日(金)
10月16日(金)、11月24日(火)
- 持ち物：運動しやすい服装(着替え)、上靴、屋外で砂遊びができる準備、帽子、ハンカチ・ティッシュ
- その他：園内での飲食はご遠慮ください。

【1日のスケジュール】	
9:00	登園・自由遊び
10:00	施設見学・保育参観
10:30	絵本読み聞かせ 手遊び
11:00	降園

7億円 7千万

夏に祭りだ! 大盛り振る舞い!!

2015年市町村振興費くじ 7月8日(水) 同時発売

スマート国勢調査!

全国一斉インターネット回答をスタートします!

データの向こうにドラマがある

5年に1度の大調査!! 国勢調査が、進化しました!

9月10日~20日 10月1日~7日

国勢調査は、日本国内に住むすべての人と世帯を対象とした、国の最も重要な統計調査です。

総務省統計局 都道府県・市区町村からのお知らせです

裁判所職員を募集します。

■第1次試験日 9月13日(日)

■受付期間

①インターネット申込み

7月14日(火)午前10時～23日(木)まで

②郵送による申込み

7月14日(火)～17日(金)まで

■受験資格

平成27年4月1日において高等学校卒業後2年以上の方および平成28年3月までに高等学校を卒業する見込みの方(平成27年4月1日において中学校卒業後2年以上5年未満の方も受験可)

■問い合わせ

旭川地方裁判所事務局総務課人事係(☎51-6267)

人と向き合い、法を支える

平成27年度自衛官候補などの募集案内

●自衛官候補生(男子)

資格	日本国籍を有し 採用予定月の1日現在18歳以上27歳未満の男子
受付期間	試験日より異なりますので、お問い合わせください
試験期日	8月30日(日)・31日(月)・9月22日(火)・27日(日)いずれか1日
試験会場	陸上自衛隊旭川駐屯地(旭川市春光町)

●自衛官候補生(女子)

資格	日本国籍を有し 採用予定月の1日現在18歳以上27歳未満の女子
受付期間	8月1日(土)～9月8日(火)
試験期日	9月26日(土)・27日(日)いずれか1日
試験会場	陸上自衛隊旭川駐屯地(旭川市春光町)

●一般曹候補生

資格	日本国籍を有し 採用予定月の1日現在18歳以上27歳未満の男女
受付期間	8月1日(土)～9月8日(火)
試験期日	第1次試験:9月18日(金)・19日(土)いずれか1日
試験会場	陸上自衛隊旭川駐屯地(旭川市春光町)など

●航空学生

資格	日本国籍を有し、採用予定月の1日現在18歳以上21歳未満の男女(高卒・見込み含む)
受付期間	8月1日(土)～9月8日(火)
試験期日	第1次試験:9月23日(水・祝日)
試験会場	陸上自衛隊旭川駐屯地(旭川市春光町)

●お問い合わせ先

自衛隊旭川地方協力本部 南地区グループ(0166-54-5617)まで

- 消防職(救急救命士)を募集します
大雪消防組合東消防署では、平成28年度採用の町職員採用資格試験(第1次試験)を上川町村会が行う管内町村等共同試験により実施します。
- 職種および人員
消防職(救急救命士) : 若干名
- 受付期間
7月1日(水)～8月7日(金)
- 試験日
9月20日(日)
- 試験会場
旭川大学(旭川市永山3条23丁目)
- その他
申込書は7月1日(水)から役場総務課および大雪消防組合東消防署でお渡しします。
- ※受験資格などは、申込書の試験案内にてご確認ください。
- 問い合わせ
大雪消防組合東消防署(☎83-0119)

警察官募集中!

- 申込書配布開始 7月1日(水)～
- 申込書受付期間 8月11日(火)～26日(水)
- 第1次試験 9月20日(日)
- 問い合わせ
旭川方面旭川東警察署(☎34-0110)



上川町村会では平成28年度上川管内町村等職員採用資格試験説明会を開催します。

- 日時 7月4日(土)午後2時
- 会場 上川合同庁舎(旭川市永山6条19丁目)
- 対象 受験予定者、町村役場等の仕事に興味がある方、学校の進路指導関係者など

■職種および人員

- ・一般職…若干名
- ・土木職…1名
- ※土木職については『2級土木施工管理技士』以上の資格を有する者

■受付期間

7月1日(水)～8月7日(金)

■試験日 9月20日(日)

■試験会場 旭川大学(旭川市永山3条23丁目)

■その他 申込書は7月1日(水)から役場総務課でお渡しします。

※受験資格などは、申込書の試験案内にてご確認ください。

■問い合わせ

総務課(☎83-2112)まで

東神楽町では、平成28年度採用の町職員採用資格試験(第1次試験)を上川町村会が行う管内町村等共同試験により実施します。

東神楽町 職員 募集

町営住宅の入居者を募集します。

■募集住宅	■家賃
1. 町営住宅（高齢者世帯向け）緑町団地（南1条東2丁目） 1戸（4階建の1階） 2LDK（63.36㎡） 建設年度 平成7年度 2. 町営住宅（一般世帯向け）さくら町団地（南2条西1丁目） 1戸（2階建の2階） 3LDK（74.36㎡） 建設年度 平成4年度 3. 町営住宅（一般世帯向け）忠栄団地（19号南2番地） 1戸（平屋建の1階） 2LDK（68.12㎡） 建設年度 平成19年度 4. 町営住宅（一般世帯向け）ひじり野西団地（ひじり野北1条6丁目） 1戸（2階建ての2階） 3LDK（76.20㎡） 建設年度 平成20年度 5. 特定公共賃貸住宅（単身者向け）ソルテローナ（南1条東2丁目） 2戸（3階建の1階、2階） 1LDK（36.03㎡） 建設年度 平成6年度	■ 1～4 月額 19,700円～38,300円（入居される方の所得により異なります） ■ 5 月額（固定） 31,100円
■収入基準	■申込み
1～4：入居者全員の合計所得の月額が158,000円以下（裁量階層世帯は214,000円以下） 5：入居者の合計所得の月額が158,000円以上487,000円以下 ※合計所得の月額とは、収入額より税法上の所得額を算出して、次に該当する控除額を差し引き、12ヶ月で割った金額です。） ・親族控除 1人につき380,000円 ・老人扶養親族控除 1人につき100,000円 ・特定扶養親族控除 1人につき250,000円 ・特別障がい者控除 1人につき400,000円 ・障がい者控除 1人につき270,000円 ・寡婦（夫）控除 270,000円（ただし、所得が270,000円未満のときはその所得金額）	建設水道課に置いてある申込書（町ホームページからダウンロードできます）に必要事項を記入押印のうえ提出してください。 【添付書類】 ・入居を希望される方全員の住民票（別居中の方が同居する場合は、その方の戸籍謄本又は抄本） ・入居を希望される方全員の平成27年度所得証明書（平成26年分の源泉徴収票などでも可） ・上記以外にも添付書類が必要な場合がありますので、建設水道課管理グループ（☎83-5413）までお問い合わせください。
	■受付期間
	平成27年7月6日（月）午前8時30分 ～平成27年7月14日（火）午後5時15分まで
■入居者資格	■提出先
次の条件すべてに該当し、収入が収入基準に該当する方 ・同居する親族があること（1～4のみ。60歳以上の者など規則で定める者を除く） ・現に住宅に困窮していること ・税・使用料などを滞納していないこと ・入居しようとする者全員が暴力団員でないこと	東神楽町建設水道課管理グループ（☎83-5413） ※郵送される場合は、必ず特定記録郵便でお送りください（最終日必着とします）。
■その他	
募集戸数を超える申し込みがあった場合は1～4は入居者選考委員会により、5は公開抽選会により決定する予定です。詳しくは、建設水道課管理グループ（☎83-5413）までお問い合わせください。	

町長コラム

花のまち随想



東神楽町長 山本 進

金を活用し、管内ではいち早くプレミアム商品券と観光振興券を発売いたしました。それぞれ、20%分お得になっており、すでに第一弾は完売したのですが、第二弾として7月12日に販売いたします。ぜひ地域の消費喚起になってくれればと思っています。

全国的に人口減少が大きくクローズアップされています。国では『地方創生』として『まち・ひと・しごと創生本部』を立ち上げ、さまざまな政策を打ち上げ、地域を支援しています。東神楽町でも、国の交付

また、6月から『東神楽町まち・ひと・しごと創生本部』を立ち上げ、町民の皆様や産官学金言というような分野からも意見をいただき、地域をあげて『地方版総合戦略』の検討をしております。

本町では、平成24年度に『第8次東神楽町総合計画』、平成25年度に『地区別まちづくり計画』をそれぞれ住民の皆様と策定し、昨年度も、景観、食育、地域医療、交通、福祉などさまざまな計画を策定しました。

今回の『地方版総合戦略』の策定に当たっては、それらを土台として策定にあたってまいります。

東神楽町は、道内でも数少ない人口増加自治体ですが、やがて減少局面になっていくものと思われ、そのためにも、しっかりと計画を策定していきたいと思っています。

詳細は改めて広報などでお知らせしますので、よろしく願います。



休館日案内 つ 交流プラザつつじ館 図 東神楽町図書館

7月

1日(水)	■セーフティラリー北海道2015(～10/31)(広報6月号:P20) ■町職員等採用受付期間(P18)		全町
2日(木)			
3日(金)			ひ・中
4日(土)	■上川管内町村等職員採用資格試験説明会(P18)		ひ・下
5日(日)	■第29回町民ふるさと運動会(広報6月号:P20)	つ	
6日(月)		図	中・上
7日(火)	■わくわく教室(P12)		ひ・下
8日(水)			全町
9日(木)	■BCG接種・乳児健診(P12) ■大雪分会消防訓練大会(P14)		
10日(金)	■子育て教育相談(P12)		ひ・中
11日(土)			中・上
12日(日)	■プレミアム観光振興券販売日・プレミアム商品券優先販売日(P7) ■プレミアム商品券販売日(P7)	つ	
13日(月)	■プレミアム商品券販売日(P7)	図	中・上
14日(火)	■幼稚園開放(P17)		ひ・下
15日(水)	■よちのび広場(P12) ■1歳半・3歳児健診(P13)		全町
16日(木)			
17日(金)			ひ・中
18日(土)			ひ・下
19日(日)		つ	
20日(月)	【海の日】	つ 図	中・上
21日(火)	■生き生き健康サロン(広報6月号:P20)		ひ・下
22日(水)			全町
23日(木)	■にこにこサロン★志比内(P13)		
24日(金)		図	ひ・中
25日(土)	■絵本よみかせ会(P15) ■第24回木のグランドフェア木になるフェスティバル(P16)		中・上
26日(日)		つ	
27日(月)		図	中・上
28日(火)	■ばれっと健康相談(P13)		ひ・下
29日(水)	■すくすく広場(P13)		全町
30日(木)	■『ひまわり号』献血(P14)		
31日(金)	■これっと健康相談(P13)		ひ・中

■カレンダーの中で色分けされているのは、ごみ収集に関するものです。

- : 燃やせるごみの収集日
- : 燃やせないごみの収集日
- : 資源ごみの収集日
- : 第5土曜日の資源ごみの収集日

ひ：ひじり野全区
上：中央・忠栄・稲荷・八千代・志比内全区
中：中央市街地全町内会
下：東聖全区
5：第5土曜日資源ごみ収集実施行政区

人のうごき

平成27年5月末現在
()内は前月比 []内は前年同月比

人口	10,280	(- 4)	[+169]
男	4,873	(+ 2)	[+ 91]
女	5,407	(- 4)	[+ 78]
世帯数	4,175	(+ 8)	[+119]

住民基本台帳より
※住民基本台帳法の一部改正により
外国人住民が加わりました

はな・ひと・わ

今月の表紙は、中学校の体育祭の目玉、東中パフォーマンスでのひとコマです。チーム全体で一体となって真剣に取り組む姿はとても輝いていました。7月1日から10月31日までチャレンジセーフティラリー北海道が始まります。昨年、道内では約16万人のドライバーが参加し、9割以上の方が無事故・無違反を達成しているそうです。一方で最近も飲酒運転による痛ましい事故がテレビなどで報道されます。飲酒運転は絶対にやめましょう。(き)



ご意見・ご感想をお寄せください

〒071-1592 北海道上川郡東神楽町南1条西1丁目
TEL 0166-83-2113 FAX 0166-83-4180
発行日/平成27年6月25日発行
発行者/東神楽町
編集者/まちづくり推進課
<http://www.town.higashikagura.lg.jp>



古紙配給率100%再生紙を使用しています